大公報
上海版
上海軍管會登記新字第八號
第一萬七千五百九十一號
今天本報壹張半
每份人民幣七百元
訂戶報費一律按月預收
外埠平寄郵費免收
郵電部上海郵局及全國各地各級郵局發行
經理部：上海（0）南京東路二一二號
電話：一九四八〇轉接各部
電報掛號：二二二二五
編輯部：上海（1）人民路二六一號
總編輯室　田七一八二六
政治組　田七一八二六
經濟組　田七〇〇〇八
文教組　田七〇〇〇九
讀者工作組　田七一八三二
藝術組　田七〇〇〇八
（南市電話）
印刷廠：上海（1）人民路二六一號　南市電話：田七〇六六三
昨日發報時間九時〇五分

軍委總政治部發佈指示

號召全軍積極參加「中蘇友好月」工作

民主建國會亦動員會員和工商界積極參加各種活動

〔新華社北京廿二日電〕在中蘇友好協會總會發出關於舉行「中蘇友好月」的通知後，軍委總政治部特發佈指示，號召全軍積極參加「中蘇友好月」工作。

指示首先指出：中蘇友好協會總會決定在全國範圍內舉行的「中蘇友好月」，對部隊極爲需要，各部隊應結合部隊當前中心任務和具體情況，動員部隊所有宣傳力量作好這個工作。

指示中繼即要求：通過「中蘇友好月」，要在部隊中進行一次社會主義與共產主義前途的教育和國際主義的教育，務使全體指戰員深刻認識蘇聯是我們的良師益友，中蘇友好同盟和蘇聯對我國的大公無私的援助，對加速我國的各種建設事業、保衛東方與世界和平有決定的意義，以提高部隊愛國主義與國際主義的精神，並應加強「向蘇聯軍隊學習」的宣傳，宣傳強大無敵的蘇聯軍隊就是我們軍隊建設的最好榜樣，以鼓舞部隊加速進行現代化的建設。要求這次宣傳應普遍深入，使每個指戰員都受到教育，爲今後部隊經常的中蘇友好工作打下基礎。

在「中蘇友好月」的宣傳鼓動上，指示中規定：在十月革命節各部隊須隆重舉行慶祝會；各部隊所有報紙刊物都應出版關於中蘇友好與學習蘇聯的專號，發表論文、講話材料或負責同志的文章報告；中央人民廣播電台「部隊節目」和部隊中的有綫廣播，須組織有關中蘇友好的節目進行宣傳；各部隊應根據部隊具體情況，廣泛地舉行不同規模的電影晚會、展覽會、講演會和座談會；一切文工團、文工隊應準備有關中蘇友好的宣傳節目，在部隊中作巡迴演出，並普遍教唱中蘇友好的歌曲。

最後，爲更有力地開展「中蘇友好月」工作，指示中還強調指出：各部隊應隨時與當地中蘇友協取得聯繫，並適當配合和參加駐地中蘇友協的各種活動。

〔新華社北京廿二日電〕中國民主建國會在十月二十一日致函各地分會、支會，動員會員和工商界積極參加「中蘇友好月」各種活動，並迅速組織對亞洲及太平洋區域和平會議各項文件、報告的學習。信中要求各地分會、支會在「中蘇友好月」的各項活動正式開始之前，與當地中蘇友好協會及中國共產黨統一戰線工作部聯繫商量，選印幾種適合工商界的重要文件分發全體會員，佈置學習並深入討論；「中蘇友好月」開始後，在當地的統一佈置下，組織講演會、報告會，邀請到過蘇聯的訪蘇代表團的代表等作專題講演和報告，並運用各種宣傳方式向工商業者進行國際主義的教育，用具體事實說明中蘇友好的鞏固與發展，宣傳中蘇兩國友好同盟對保衛東方及世界和平的意義；蘇聯代表團、文工團到達的城市，應在當地的統一佈置下，組織工商界羣衆，舉行歡迎蘇聯代表的活動。

中國民主建國會的信中並要求各地分會、支會在「中蘇友好月」前後，根據當地的條件及會員的文化、政治水平，組織對亞洲及太平洋區域和平會議的報告和各項決議的學習。

華東暨上海各界人民慶祝亞洲及太平洋區域和平會議勝利成功大會會場盛況。（本報攝）

政協全國委員會和各民主黨派

致電志願軍祝賀抗美援朝兩週年

並電金日成祝賀抗美戰爭的勝利

致中國人民志願軍的賀電

〔新華社北京廿四日電〕中國人民政治協商會議全國委員會和各民主黨派致電中國人民志願軍，祝賀抗美援朝兩週年。電文如下：

中國人民志願軍彭德懷司令員暨全體指揮員、戰鬥員、政治工作人員、後勤工作人員、運輸工作人員同志們！

值此中國人民志願軍出國作戰兩週年紀念日，我們謹代表全國人民向你們致以熱烈的祝賀和崇高的敬意。

兩年來，你們和朝鮮人民軍並肩英勇作戰，取得了偉大的勝利。這一偉大的勝利，保衛了朝鮮民主主義人民共和國的獨立，保衛了中國的安全，使我們偉大祖國的建設與改革工作得以順利進行。同時，也保衛了遠東及世界的和平，鼓舞了全世界一切愛好和平的人民，增強了他們反對侵略戰爭、保衛世界和平的勇氣和信心。

中國人民志願軍現在已被全國人民看作是「最可愛的人」，全世界一切愛好和平的人民也把你們看作是保衛世界和平的先鋒，並爲你們的勝利而歡呼。

美國侵略者正是由於自己的嚴重失敗，才被迫坐下來進行停戰談判。但美國侵略者對停戰談判是極端缺乏誠意的，在一年零三個多月的長時間的談判過程中，它曾使用了各種卑鄙無恥的手段來拖延和破壞停戰談判，並連續不斷地大批殺害朝中方面的被俘人員。只是由於朝中方面耐心的努力，才使停戰談判的大部分議程獲得了協議。如果不是美國侵略者在剩下的唯一的遣俘問題上繼續堅持其強迫扣留朝中方面被俘人員的荒謬主張，朝鮮停戰已可早日實現。最近美國侵略者破壞停戰談判的行動更變本加厲，公然拒絕討論朝中方面的遣俘新建議，片面宣佈無限期休會，因而中斷了朝鮮停戰談判。美國侵略者的目的，是想藉此在聯合國大會上對其他國家施用壓力，迫使他們同意美方破壞談判和擴大戰爭的陰謀。美國侵略者的這一無恥行動，清楚地暴露了它拒絕和平、堅持侵略戰爭的惡毒用心。

但是美國侵略者的陰謀是必然要失敗的。美國侵略者的無理威脅絕對嚇不倒朝中人民。我們將徹底粉碎美國侵略者破壞停戰談判、擴大戰爭的陰謀，爭取在公平合理的基礎上實現朝鮮停戰，並進而和平解決朝鮮問題，繼續從事堅決的鬥爭。朝鮮戰局的發展已愈來愈對敵人不利，朝中人民部隊已愈戰愈強。敵人如敢擴大戰爭，冒然進犯，必然會遭到朝中人民無情的打擊。我們相信，在朝鮮人民軍和中國人民志願軍的英勇奮鬥下，在朝中兩國人民的大力支持下，在全世界一切愛好和平的人民的同情與支持下，我們爲反對侵略和保衛和平而作的正義鬥爭，一定可以得到最後的勝利。

全國人民爲了支持你們在前方的英勇戰鬥，兩年來已進行了許多巨大的工作。今後我們將繼續加強抗美援朝工作，努力開展增產節約運動，好用更大的力量來支持你們，爲爭取朝鮮戰爭的勝利結束和朝鮮問題的和平解決而奮鬥。

爲抗美援朝而犧牲的烈士們永垂不朽！

中國人民志願軍萬歲！

中國人民政治協商會議全國委員會
中國共產黨
中國國民黨革命委員會
中國民主同盟
中國民主建國會
中國人民政協無黨派民主人士
中國民主促進會
中國農工民主黨
中國致公黨
九三學社
台灣民主自治同盟
中國新民主主義青年團
一九五二年十月二十四日

致金日成將軍的賀電

〔新華社北京廿四日電〕中國人民政治協商會議全國委員會和各民主黨派致電朝鮮人民軍最高司令官金日成將軍，祝賀朝鮮人民軍和朝鮮人民兩年來抗擊美國侵略者的偉大勝利。電文如下：

朝鮮人民軍最高司令官金日成將軍：

值此中國人民志願軍與朝鮮人民軍並肩反抗美國侵略的兩周年紀念日，我們謹代表中國人民向您和全體英勇的朝鮮人民軍、朝鮮人民，致以崇高的戰鬥的敬意。

中朝兩國人民之間具有悠久歷史的友誼，已在反對美國侵略的共同鬥爭中更加鞏固和發展起來。這種兄弟友誼就是我們戰勝敵人的最可靠的保證。

兩年來，朝鮮人民軍和中國人民志願軍親密團結，英勇作戰，取得了偉大的勝利，保衛了朝鮮民主主義人民共和國的獨立，保衛了中國的安全，保衛了遠東和世界的和平，鼓舞了全世界一切愛好和平的人民。英勇的朝鮮人民軍和朝鮮人民的打擊侵略者的勝利鬥爭，已獲得了全世界一切愛好和平的人民的尊敬和愛戴。

美帝國主義現在仍然不甘心於自己的失敗，它正在繼續破壞停戰談判，陰謀擴大侵略戰爭。它最近已蠻橫地以宣佈無限期休會的方法，中止了停戰談判，並企圖藉此在聯合國大會上壓迫其僕從國家同意擴大侵略戰爭的計劃。但是美帝國主義的這種陰謀是一定要失敗的。我們中國人民將繼續加強抗美援朝工作，努力支援朝鮮人民軍和中國人民志願軍，爲爭取在公平合理的基礎上實現朝鮮停戰，並和平解決朝鮮問題而奮鬥。

我們相信，朝、中兩國人民，在全世界一切愛好和平的人民的同情與支持下，一定能夠粉碎美帝國主義的無恥陰謀，勝利地結束朝鮮戰爭，制止侵略戰爭的擴大。

英勇的朝鮮人民軍和朝鮮人民勝利萬歲！

朝中兩國人民的牢不可破的戰鬥友誼萬歲！

中國人民政治協商會議全國委員會
中國共產黨
中國國民黨革命委員會
中國民主同盟
中國民主建國會
中國人民政協無黨派民主人士
中國民主促進會
中國農工民主黨
中國致公黨
九三學社
台灣民主自治同盟
中國新民主主義青年團
一九五二年十月二十四日

慶祝亞洲及太平洋區域和平會議勝利成功

華東暨上海各界人民昨盛大集會

來滬訪問的各國和平代表相繼在會上致詞

與會羣衆兩萬多人熱烈歡呼「和平萬歲！」

〔本報訊〕華東暨上海市各界人民爲了慶祝亞洲及太平洋區域和平會議的勝利成功，二十三日在本市文化廣場舉行盛大集會。直接參加大會的羣衆兩萬餘人。在會外收聽大會實況廣播的僅上海一地就有一百餘萬人。華東各地也有很多人收聽廣播。

大會會場是最近改建成功的一座雄偉的建築。主席台正中懸着一幅和平鴿巨畫，兩側林立着繡有和平鴿的綠旗和勝利的紅旗，迎風飄舞。會場牆上有巨幅標語：「反對戰爭保衛和平鬥爭勝利萬歲」，「亞洲及太平洋各國人民大團結萬歲」，「世界人民大團結萬歲」。

出席亞洲及太平洋區域和平會議後到華東和上海市參觀訪問的錫蘭、智利、哥倫比亞、哥斯達黎加、塞浦路斯、厄瓜多爾、危地馬拉、洪都拉斯、印度、伊朗、伊拉克、以色列、黎巴嫩和敍利亞、墨西哥、尼加拉瓜、巴拿馬、秘魯、土耳其、美國、蘇聯等二十一國的部分和平代表也應邀參加了大會。出席亞洲及太平洋區域和平會議的、住在本市的中國代表也出席了大會。出席大會的還有剛來華東和上海市參觀的中南區兄弟民族參觀代表團。

當來滬訪問的各國和平使者們進入會場時，與會羣衆全體起立，響起了暴風雨般的掌聲，和洶湧的「和平萬歲」聲浪。代表們一路上揮舞着鮮花、帽子，並用中國話高呼「和平萬歲」。掌聲與歡呼聲經久不息。

在會議進行中，從會場每一角落的羣衆中間，不停地掀起「和平萬歲」的歡呼，「全世界人民心一條」的歌唱此起彼落。羣衆們揮舞着鮮花，少年兒童隊則揮舞着紅領巾，大家爲慶賀亞洲及太平洋區域和平會議的巨大成就，爲亞洲及太平洋區域十六億人民在和平事業中的大團結而盡情歡騰。

大會於下午二時開始。

舒同致開會詞

大會主席、中國人民保衛世界和平委員會華東總分會副主席舒同致開會詞，他說：「我們華東和上海市各界人民，今天在這裏舉行盛大集會，熱烈地慶祝亞洲及太平洋區域和平會議的偉大成功！我們堅決擁護和平會議的各項決議，並且一定以實際行動來執行這些決議，爲徹底實現這些決議而奮鬥。

今天，有許多參加和平會議的各國代表，恰好到上海來參觀。我們的大會榮幸地得到這些和平使者的參加，請讓我代表華東及上海市各界人民表示熱烈的歡迎和致敬！我們華東暨上海市人民和全國人民一樣是熱愛和平的，在保衛和平的事業上具有最大的熱忱和決心。我們願意與亞洲及太平洋區域的各國人民團結在一起，共同爲反對侵略戰爭保衛亞洲與世界和平而奮鬥。我們相信：集中億萬人的意志，就可以化爲無窮的力量；和平的敵人就會更加陷於孤立，戰爭就可以制止，和平就可以確保，勝利必然是我們的。

讓我們高呼：亞洲及太平洋各國人民大團結萬歲！全世界人民大團結萬歲！和平萬歲！」

接着，來滬訪問的亞洲及太平洋區域和平會議的各國代表相繼在大會上講話。

錫蘭代表團團長達馬拉塔納致詞

錫蘭代表團團長那拉維拉·達馬拉塔納致詞。他首先代表愛好和平的錫蘭人民向上海的英勇的工人及人民致敬。他說：「你們曾用鮮血在你們本國的歷史上寫下光輝的一頁。你們爲了全亞洲人民開闢了一條可以跟隨的道路。」

他接着指出：「在我們數日的訪問過程中，我們見到了一些新中國偉大的成就。從我們所看到的一切，我們深信新中國的人民是從內心裏要求和平的，以便他們能夠更快地進行和平建設，改善人民的生活條件。和平，的確是各國人民的要求，不論是中國，錫蘭，或是美國，只有那一小撮人希望並陰謀製造戰爭。也正因爲這個原因，我們在剛才閉幕的和平會議中相聚一堂。這個會議的目的是把亞洲及太平洋區域的和平運動聯合起來，增強和平鬥爭的力量，以便我們能即時制止侵略者的魔手。受到你們偉大成就的鼓舞，回去後，我們一定要加緊我們的努力，把和平運動組織成一個強有力的和平運動，阻止帝國主義者把我們的美麗的島嶼作爲侵略我們亞洲的兄弟姊妹們的基地。」

厄瓜多爾代表雪爾伐致詞

厄瓜多爾代表、瑪麗亞·安東尼達·雪爾伐致詞。她說：「我們生長在西方的人們，一直把東方的國家認爲是一個文化傳統的中心，現在我們能夠親身看見在這裏正在建造一個有力的強大的新中國，她正在以革命的巨浪以及她偉大領袖毛澤東的智慧影響着世界。再一次地這樣說：『光明來自東方。』」

她又說：「許多年來，中國人民遭受着法西斯的侵略，只有中國人的英雄主義和自我犧牲精神，尤其是表現在那些領導他們革命的英明的領袖們的身上，這種精神，才使得他們從他們的國土上驅逐了法西斯主義。拉丁美洲的人民從中國人民那裏得到了極大的鼓舞。拉丁美洲人民知道中國人民需要和平，同時也是和平和人類的幸福而奮鬥的堡壘。拉丁美洲人民正在爲了實現和平而奮鬥，他們知道中國的朋友們隔着太平洋和平的海水向着他們伸着友誼的雙手。」她激昂地高呼：「毛澤東及人民所熱愛的和平萬歲！」「亞洲與太平洋區域的人民兄弟般的團結萬歲！」全場掌聲歷久不息。

危地馬拉代表卡多薩致詞

危地馬拉代表卡多薩致詞，他說：「你們以鮮血和生命的代價，在毛澤東的領導之下，爲自己的國家，爲自己的兒女帶來了自由，的確是值得驕傲的。當我們在美洲，每天遭受着那些把我們淪爲殖民地的帝國主義者和本國內的壓迫者的時候，我們從沒有夢想到我們能夠親身到這裏來，在這個講台上向大家說：工人弟兄們，全中國人民，你們的英勇勝利的解放鬥爭，是一個響亮的警鐘，對我們身受着帝國主義殘酷剝削的民族說來，是充滿了鼓舞和支持的力量。我們明白了爭取解放的迫切需要，我們將加倍努力。今天，由於人民中國的偉大力量，我們能夠說明兩件非常值得高興的事情：就是我們能夠對於鞏固世界和平問題充分地自由地發表意見，還有就是，我們能夠向英勇的中國人民致以兄弟般的敬意。」

他又說：「中國的兄弟們，請接受從哥斯達黎加、尼加拉瓜、洪都拉斯、薩爾瓦多和危地馬拉的工人農民對你們的敬禮吧！我們也是爲我們的民族解放而鬥爭。人民中國的勝利，爲美洲工人們開闢了更清楚更廣闊的遠景。」最後當他高呼：「中華人民共和國及中國偉大的領袖毛澤東萬歲！」時，全場響起了「毛澤東萬歲！」的歡呼聲。

印度代表鮑斯致詞

接着，印度代表、著名作家蒙諾志·鮑斯致詞。他開頭就說：「請允許我帶給你們印度人民對於偉大的中國人民的兄弟般的致意。」

接着說：「當印度和中國在經受苦難的時候，我們之間的文化交流曾一度中斷了幾百年。現在一個新時代像黎明般地展現在你們的面前，到處都躍動着新生的活力。在你們一位高僧所寫的遊記裏，我們可以看到關於古印度的描繪。那時候在印度，每一個人都是幸福愉快的，從沒有偷盜，人民都夜不閉戶。這個光輝的印度已不存在了。但在訪問中國一個多月的期間，我又見到了古印度的好日子。我們的箱子從不加鎖，在我們周圍的每一個臉孔都充滿着甜蜜的笑容。」

他又說：「你們的解放及你們以一個強國姿態的出現，震動了千千萬萬的人。中國的萬里長城是世界奇蹟之一，但是新中國在如此短促的期間所獲得的各項成就却是一切奇蹟中最偉大最美好的。我們從外國侵略者枷鎖下解放出來的印度人民，也正從事於重建我們的國家，但這工作却有賴於持久和平的保持。並且在踏着我們古代和平使者的足跡，我們來到了貴國，並且在有半數人類的代表的歷史性的和平會議中重新相聚。」

最後他指出：「我們對於戰爭分子們發動另一次世界大戰的企圖採取了堅決反對的立場。我們所獲得的鼓舞，將使我們充滿勇氣與決心。我們決不允許大地再被鮮血所染滿。我們要爲全人類爭取和平與幸福。讓和平的旗幟在全世界的每一個角落裏飄揚。」全場掌聲雷動。

伊拉克代表薩馬威致詞

伊拉克代表薩馬威致詞。他說：「我們越過了千山萬水來到你們這裏，這是因爲我們堅決地相信：偉大的中國人民熱愛和平，你們正在用一切力量保衛世界和平。你們的鮮花，你們兒童的笑臉，你們爲了解決你們的經濟問題在農業、水利、發電和工業方面所作的各種偉大工作，都給世界肯定地說明了中國人民是熱愛和平、自由和人類友誼的。」

他指出：「戰爭販子們在朝鮮大規模屠殺和平居民，並使用凝固汽油彈、毒氣和細菌彈；他們轟炸中國邊境的水電廠，他們以使用原子戰爭來恫嚇人民。這一些殘暴的手段，使得世界人民越發認識到他們的責任的重大了。現在，人們必須以不懈的努力來拯救和平，保衛和平，和平才有保障！我們勝利結束了亞洲及太平洋區域和平會議，我們最近還要繼續參加世界和平大會，我們將要在那裏認眞地研究實現和平的辦法；我們也要在那裏表現我們保衛和平的堅強意志。和平必須拯救！我們在你們新中國的人民面前，要同你們一起宣誓：爲拯救和平，我們要奮鬥到底！」

墨西哥代表馬洛致詞

墨西哥代表馬洛致詞。他說：「我們參加了亞洲及太平洋區域和平會議，我們可以毫不遲疑地說，這是走向世界和平以及解放被壓迫民族的道路上的一個極偉大的勝利。」

他接着說：「然而，這還不是最後的勝利。我們必須努力爭取這次會議決議案的實施，那就是因爲現在時間是很緊迫了。我們必須記着一個事實，那就是：國際帝國主義的頭子們正在日以繼夜地加緊他們的挑釁行爲，目的在發動第三次世界大戰。這可以從美國在朝鮮的代表中斷停戰談判這件事實上獲得證明。這說明戰爭的危機不但沒有消除，而且實際上是加深了。可是全世界和平戰士們的力量正在一天天增長，帝國主義已經臨到最後的崩潰。」

馬洛指出：「我們必須永久記着：偉大的中國人民的解放，以及中華人民共和國的建立，對於和平鬥爭是具有莫大的價值的。我們必須根據這樣一個事實來建立我們的最後勝利的信念，那就是蘇聯正領導着以及表示各國人民要求和平的一致願望。在我們一生之中，必須每時每刻記住並且尊敬中國人民志願軍爲和平事業所作的英勇犧牲。因爲他們這種忘我的英勇鬥爭已經阻止了戰爭的擴大。最後，我們必須充分明白，我們越能夠及早動員各國人民爲和平而奮鬥，我們就越能夠早得到勝利，因爲眞理及正義是在我們這一邊，同時，和平必須在全人類眞正和平共處的世界裏才能夠實現。」

這時，大會宣佈會外羣衆收聽廣播的情況：千千萬萬人民在廣播中收聽到各國代表致詞時熱烈掌聲，並紛紛打電話和寫信給大會，表示衷心慶賀亞洲及太平洋區域和平會議的勝利成功，和熱烈歡迎各國和平使者光臨華東和上海。隨後，千百隻和平鴿從歡騰的羣衆中飛起，自由地飛翔在無際的天空中。台上的貴賓和與會的羣衆都起立，山洪般的歡呼聲，暴風雨般的掌聲，歷久不息。

秘魯代表阿格魯致詞

秘魯代表胡維納爾·馬代爾·阿格魯繼起致詞。他說：

「我知道我現在的講話是向我們時代中最具有忘我精神的工人戰士們講話。我知道現在正在傾聽講話的人們是偉大的人民隊伍中重要的一部份，是剛在現代的世界中以血和淚贏得了它所應得的地位的偉大的國家的一部份。而且我也知道，就是這些人民和這些隊伍組成了反對侵略和反對違反正義的行爲的最強大的堡壘。」

接着他說：「我們是從遙遠的國家來的。那裏的人民還在等待來到此地參觀和學習的自由。來讚賞你們英勇的鬥爭，來向你們多多地學習，把你們獻給人民在共同努力中的歡樂帶給我們的人民，使得我們的兒童，我們的父母兄弟在他們的生活中得到希望及生活中的指導原則，從而可以允許人類在世界上過着合乎禮義的和公正的生活。」

他最後說：「中國的同志們，我們的人民是要和平的，但是帝國主義侵略者是要戰爭。我們努力去加強我們的共同陣綫，完成我們北京會議偉大的工作，我們就可以制止敵人。我們可以肯定：敵人是一定可以制止的，人民的力量將會像雷電一樣去打擊他們，粉碎他們。」

土耳其代表希克梅特致詞

土耳其代表、著名詩人希克梅特致詞。他說：「我把土耳其工人和土耳其人民對你們的熱愛和敬意帶給你們了。上海過去曾是帝國主義勢力在中國的老巢，帝國主義者正像吃人的野獸一樣吸食你們的膏血，剝削你們的勞動。現在，由於中國人民的鬥爭和中國人民在這一鬥爭中取得的偉大勝利，上海已成爲和平鴿子最牢固的一個安樂窩了。我們的和平鴿子帶給世界人民以友誼。它是創造者，它是鬥士，它飛翔在蘇聯的伏爾加—頓河上；在中國的淮河上空——你們也可以看見它在飛翔。我們的和平鴿子也飛舞在拉丁美洲人民、近東人民的爭取民族獨立與和平的旗幟上。它出現在越南，出現在越南的游擊隊中，爲了保衛和平，它戰鬥在朝鮮的大地上，它拿着朝鮮人民軍和中國人民志願軍的武器來保衛和平。一切爭取民族獨立與和平的人民，包括土耳其人民在內，都爲中國人民的勝利及成就感到驕傲，同時他們從中國人民的經驗中，獲得了許多的經驗和教訓。齊聚在和平鴿子翅膀下的人們，謹向在爭取和平與民族獨立鬥爭中給予他們巨大援助的蘇聯和中華人民共和國致以崇高的敬禮。」

這位爲中國人民所熟知的和平戰士，他的每一句含有深厚詩意的詞句，像戰鼓一樣，更激動了羣衆爲和平而戰鬥的情緒，全場不禁再一次歡呼：「和平萬歲！」

蘇聯代表團團長阿尼西莫夫致詞

最後，蘇聯代表團團長阿尼西莫夫致詞。他說：「請允許我向你們致以千百萬蘇聯人民的兄弟般的敬禮。蘇聯人民以衷心愉快的心情看到中國人民在建設新生活中各方面所得到的巨大成就。自由的新中國是和平的可靠的堡壘。亞洲和太平洋區域和平會議由於新中國文化界的傑出人物的發起並在中國的土地上召開，這件事是有巨大的意義。在新中國的生活中到處顯示出來的創造熱情和對人民無窮力量的信心，這種氣氛大大地協助了會議工作的勝利進行。在北京召開的和平會議一致地通過了重要的決議。這證明亞洲和太平洋各國人民日益堅強地把和平事業掌握在自己的手裏。這個歷史性的會議具有巨大的意義。它擴大了和平運動的範圍，並吸取了新的千百萬羣衆參加爭取和平的鬥爭。在這次和平會議之後和平運動比以往更加強大了。這次會議令人信服地表示了爭取和平的鬥爭與民族獨立的鬥爭是分不開的。中國人民發起召開並鼓舞各國人民的和平會議，對和平事業作了巨大的貢獻。在北京召開的和平會議眞是各國人民友好的會議。中蘇兩國人民之間日益鞏固與壯大的友誼是世界和平的強大堡壘。世界上所有的正直人民對兩大民族的偉大友誼寄予希望和深切的同情。每一個蘇聯人都對中國人民懷着兄弟般的友愛，我們兩國人民在各方面的合作，現在已經帶來並將要帶來更多的巨大的成果。這是一個永久的友誼，是爲了和平，世界人民的幸福和福利的友誼。」

當阿尼西莫夫高呼「世界和平的旗手、斯大林同志萬歲！」「中國人民英明的領袖毛澤東同志萬歲！」時，羣衆不斷揮着花枝、手帕，高呼「毛澤東」「斯大林」，掌聲雷動。

蘇聯代表團團長阿尼西莫夫致詞後，開始獻花。這時，全場起立，在如雷的掌聲和歡呼聲中，手捧着鮮花的少年兒童隊員們歡笑跳躍着上了主席台，他們緊緊地擁抱着每個和平使者，有的代表把獻花的孩子們高高舉起。這時，「和平萬歲」的呼聲響成一片，「全世界人民心一條」的歌聲此落彼起，響徹雲霄。歡騰着的羣衆有的把手拍痛了，有的喉嚨嘶啞了，大家爲保衛和平而鬥爭的熱情到了最高潮。

慶祝大會至下午四時三刻結束。

錫蘭、蘇聯、土耳其和平代表抵滬訪問

〔本報訊〕出席亞洲及太平洋區域和平會議的錫蘭代表團團長那拉威拉·達馬拉塔納，團員納加林干·桑姆加塔桑、頓·菲立浦·古納瓦地尼、希卡杜威·加拉巴泰吉·蘇加塔巴拉·拉特那維拉、克利什納·皮萊·維昆塔瓦桑、瑪·維昆塔瓦桑夫人、蘇木爾·迪亞斯·班達拉納克、昌萊·希卡杜維克及蘇聯代表團團員瓦丁姆·科熱夫尼科夫、圖爾遜—蘇德、德·庫·賀捷耶夫、薇·阿·佛米納、戈·瓦·葉菲莫夫，土耳其代表納齊姆·希克梅特等一行十五人，於昨日上午陸續抵滬訪問。

前往車站歡迎的有：中國人民保衛世界和平委員會華東總分會副主席沈志遠、副秘書長徐平羽，上海分會副主席夏衍、常務委員錢恩慈、秘書長周而復，上海總工會副主席鍾民，沈涵，上海市民主婦女聯合會代表沈嫻等。

蘇聯代表團抵滬時，前往車站歡迎的還有：中蘇友好協會華東總分會總幹事馮定、寧許燕。蘇聯駐滬副領事維立夏金也到車站迎接。

滬市百餘萬人收聽大會實況轉播

一致表示決爲和平事業繼續努力

〔本報訊〕上海人民是熱愛和平的。爲了和平，他們正在各種工作崗位上進行着不懈的努力。昨天，全市各界人民一百多萬人以無比興奮的心情在會外收聽了華東暨上海市各界人民慶祝亞洲及太平洋區域和平會議勝利成功大會的實況轉播。各國和平代表在會上發出的和平的聲音，通過擴音器播送到全市每一個角落；全市人民保衛和平的堅強信念也通過書面、電話一致傳到會場。對於和平的要求，會內會外是一致的。

大會是在下午二時開始的。剛吃過午飯，人們就分頭向轉播站集中。人們要求和平的心情是熾烈的，他們迫切地要聽到會上各國和平代表的聲音。人們屏息靜氣，而當擴音器裏傳出掌聲和口號聲的時候，大家也都就地響起了「和平萬歲」的呼聲。國棉二廠甲班一千一百多工人全體參加了收聽，很多女工同志把孩子帶進會場，大家說：爲了孩子，我們要堅決保衛和平。國棉九廠紡部、織部有好幾百工人下午兩點鐘落班，他們絲毫也不考慮休息，就立刻跑到飯廳去聽轉播。黃浦區工商界各業代表和小組長三百五十八人集中在工商會堂收聽，下午一時就到齊了，有一位組長的腿有毛病，行走不便，但到底還是撑持着參加了。

大家都知道和平不是空喊就能夠得到的。人們要以實際行動來爭取和平。參加收聽的羣衆紛紛向大會提出他們行動的保證。國棉二廠戰可都小組保證做好平車及揩車先進工作法，爲減少紗頭而努力。市零售公司全體職工保證更深入地展開勞動競賽和搞好安全衛生大檢查。市稅務局和財政局全體工作同志保證熱烈展開以城鄉物資交流爲中心的勞動競賽和堅決完成稅收任務。虹口區工商界在收聽轉播以後，保證完成一九五二年估徵所得稅任務，努力爭取超額提前入庫。交通大學收聽站全體二三八八人寫信給大會說：爲了和平，爲了幸福，爲了祖國美好的前途和全人類的解放，我們一定努力學習，練好身體，迎接祖國的建設高潮。

現在生活在和平日子裏的上海人民，對於戰爭是有着痛苦的經驗的。全市人民收聽了大會實況轉播，一想到過去那些苦難的日子，就更加增長了保衛和平的決心。大家向大會表示：反對侵略戰爭，保衛世界和平！新成區昇平街百花巷收聽小組拱大姐在日本帝國主義侵略中國的戰爭中失去了兩個孩子，一想起來就感到沉痛。她說：我們不允許美帝國主義再燃起大戰的火燄。我們要永遠過幸福的生活。

虹口區同德里居民收聽時，一位王大姐講美蔣匪機在「二六」轟炸時奪去她的幼兒的罪行，她堅決要求保衛和平。

水電公司職工寫信給大會說：和平對我們來講，就是無憂無慮的勞動。我們需要和平，正像我們需要水、空氣和陽光一樣。

清心女中學生在信上說：過去我們受過帝國主義的毒害，有着深重的創傷。今天我們得到了解放，我們願與全世界人民共同幸福自由地過生活，我們堅決要求制止戰爭，拯救和平！

亞洲及太平洋區域和平會議的勝利成功，以及這次華東暨上海市各界人民慶祝大會的實況轉播，給予上海人民以新的鼓舞，大家將繼續在各個工作崗位上爲保衛和平事業而作進一步的努力。

美機繼續侵擾我東北領空進行挑釁

十日間達九十二批、五百七十一架次

〔新華社瀋陽廿二日電〕自十月八日至十七日的一旬間，美國侵略者繼續出動飛機九十二批，五百七十一架次，侵擾我遼東省之安東、寬甸、鳳城、輯安、桓仁、長白以及吉林省之和龍等市、縣上空。

十月八日，美機二批三架次，侵入寬甸東南、大東溝以及永甸河口、安平河以西等處。

十月九日，美機十二批八十架次，侵入浪頭、九連城、帽盔山、長甸河口、安平河、拉古哨、太平哨以南、鳳城、輯安、黃柏甸子、土門子、步達遠等地。

十月十一日，美機十六批九十六架次，侵入高麗城子、富有街、步達遠、石柱子、大荒溝、小蒲石河、拉古哨、寬甸以東、長甸河口、石頭城、老古溝、九連城、安東、楊子泡、浪頭、前陽、大東溝以北等處。

十月十二日，美機二十二批一百四十架次，侵入永甸河口、安東、石頭城、拉古哨、浪頭、老古溝、輯安、富有街、寬甸、步達遠、上活龍蓋、桓仁、楊子泡、大東溝、小蒲石河、石柱子、太平哨、鷄冠山等地。

十月十三日，美機十五批七十四架次，侵入安東、長甸河口、拉古哨、永甸河口、小蒲石河、石柱子、長白以北、三道溝、大荒溝、和龍、輯安、老古溝、帽盔山等地。

十月十四日，美機九批五十八架次，侵入石柱子以北、城廠東南、長甸河口以西、大東溝、安平河、浪頭、寬甸以北、輯安、上活龍蓋等地。

十月十六日，美機六批四十四架次，侵入浪頭、長甸河口以北、寬甸以東、石柱子、富有街、沙尖子、上活龍蓋、桓仁以東、通天溝、石頭城、蒲石河以北等處。

十月十七日，美機十批七十六架次，侵入楊子泡、九連城、帽盔山、安東、浪頭、拉古哨、安平河、老古溝、上活龍蓋、長甸河口、步達遠等地。

我國人民對美國侵略者的無理挑釁行爲表示極大憤慨。

今天本報內容提要

★政協全國委員會和各民主黨派致電志願軍祝賀抗美援朝兩週年，並電金日成祝賀抗美戰爭的勝利。（一版）
★慶祝亞洲及太平洋區域和平會議勝利成功，華東暨上海各界人民昨盛大集會。來滬訪問的各國和平代表相繼在會上講話。（一版）
★社論：和平萬歲！（四版）
★華東軍政委員會關於一九五二年農業稅收工作的指示。（二版）
★蘇聯代表團團長維辛斯基在聯合國大會全體會議上的演說全文。（五版）

再接再厲 徹底完成抗美援朝的事業

中國人民志願軍政治部副主任　杜平

中國人民志願軍出國作戰已經整整兩年。兩年來，我們與朝鮮人民軍並肩作戰取得了偉大的勝利。這個勝利是經過艱苦和嚴重的戰鬥才得來的。

中國人民志願軍是在美帝國主義侵略軍大舉北犯，越過三八綫，直逼鴨綠江邊，威脅我祖國東北邊境的情況下組織起來的。當時它的裝備很低劣，部隊對現代化作戰的各項工作經驗也很少，並且有許多其他的困難，而它所面臨的敵人卻是擁有現代化裝備和技術的驕橫的美帝國主義侵略軍隊。因此，在戰爭中提高自己，學會戰勝敵人，必須克服種種困難。

在一九五〇年六月二十八日，毛澤東主席在中央人民政府委員會第八次會議的講話中指出：「美國對朝鮮、菲律賓、越南等國內政的干涉，是完全沒有道理的。全中國人民的同情和全世界廣大人民的同情，都是站在被侵略者方面，而決不站在美帝國主義方面的。他們既不受帝國主義的利誘，也不怕帝國主義的威脅。帝國主義是外強中乾的，因爲它沒有人民的支持。全國和全世界的人民團結起來，進行充分的準備，打敗美帝國主義的任何挑釁。」彭德懷司令員根據毛主席的這一英明的論斷，反覆地向志願軍全體同志指出：戰爭的正義性是決定戰爭勝負的永久起作用的因素。

領導着中國人民志願軍全體指揮員、戰鬥員和工作人員走向勝利。彭德懷司令員說：「歷史上的任何一次戰爭，發動戰爭的侵略者總是有準備的，因此它在戰爭初期，可能會強些；而反抗侵略的這一方面，由於被迫進行戰爭，往往在初期總是弱一些。但是，在戰爭過程中，雙方力量是會起變化的，正義的方面一定能夠由弱變強。因此，中朝人民所進行的反對美帝國主義侵略的戰爭，一定能夠取得最後勝利。」彭德懷司令員的這一指示，大大地堅定了我軍全體同志的勝利信心，提高了全體同志的作戰勇氣，克服了少數人員中唯武器論的錯誤觀念，爲全軍樹立了我軍必勝，敵軍必敗的堅強信念。

兩年來戰爭的進程完全證實了毛主席的論斷。在戰爭的第一個年頭，我軍全體同志在彭德懷司令員的領導下，發揮了高度的英勇頑強的戰鬥精神和工作積極性，與朝鮮人民軍一道，忍受一切艱難困苦，不顧連續作戰的疲勞，進行了五次巨大規模的戰役，把美國侵略軍打回三八綫附近，鞏固了祖國和朝鮮人民以及全世界人民的勝利。由於全體同志的努力，戰爭情況更加不同了。我軍的裝備加強了，供應狀況改善了，戰鬥經驗豐富了，政治工作也提高了，戰術技術水平提高了，因而我軍已鍛鍊成爲一支不可戰勝的力量。

在第二年中與朝鮮人民軍共同作戰的結果，鞏固了第一年的勝利，穩定了朝鮮戰局，使美國侵略軍所進行的鋼鐵戰、細菌戰、化學戰都遭到可恥的失敗。

兩年來，敵人在朝鮮戰場上遭到巨大的損失，從一九五〇年十月到今年十月，敵人被殲的兵力在六十六萬人以上，敵人的士氣一天天低落，物資也在不斷擴大消耗，美帝國主義與附庸國間的矛盾正在擴大和加深。如果美國侵略者要把戰爭繼續下去，甚至冒險地擴大戰爭，它必將招致更大的慘敗以至最後終於死亡。

兩年來，我們在朝鮮戰場上已經給予美帝國主義侵略軍隊以嚴重的打擊，這使我們體會到：雖然保衛和平的事業是艱巨的，但是和平是能夠保衛的。正如斯大林大元帥所說：「如果各國人民把維護和平的事業擔當起來，並把這一事業堅持到底，和平就能夠保持和鞏固。」我們志願軍和朝鮮人民軍維護了正義，保衛了祖國，保衛了北京和平壤，保衛了世界和平的事業。我們的祖國人民稱呼我們是「最可愛的人」，朝鮮人民也稱呼我們是「最可愛的人」，這不僅是我們志願軍的光榮，而且也是祖國人民和朝鮮人民的光榮，是毛主席和全體同志的光榮！

當我們在朝鮮前綫的時候，我們的祖國在經過三年的恢復以後，即將開始大規模的經濟建設和文化建設。我們在朝鮮前綫，要再接再厲，保衛祖國的經濟建設，保衛和平事業，我們所担負的事業是無上光榮和責任艱巨的。我們要再接再厲，繼續努力，把部隊建設得更堅強，向着現代化、正規化邁進，將抗美援朝的事業徹底完成！爲保衛遠東和世界和平而努力奮鬥！（新華社朝鮮前綫廿三日電）

華東軍政委員會關於一九五二年農業稅收工作的指示

——一九五二年十月十四日第一二八次行政會議通過

爲貫徹中央人民政府政務院關於一九五二年農業稅收工作的指示，特根據華東地區具體情況，對本區一九五二年農業稅收工作補充指示如下：

（甲）關於貫徹中央規定的稅制、稅率問題：

一、山東省暫仍採行有免稅點的比例稅制，全家全年農業收入按農業人口每人扣除一〇〇斤的免稅點後，依百分之十稅率計徵。但今年應做好改行累進稅制的調查研究、典型試驗、宣傳解釋等各項必要的準備工作。

二、安徽（包括少數尚未完成土地改革的鄉）、浙江、福建三省，蘇北、蘇南兩行政區，南京、上海兩市，均按照政務院公佈的晚解放區已經完成土地改革地區的累進稅率，統一全額累進計徵。但對尚未完成土地改革地區的貧苦農民，應給予必要的減免照顧。

三、全區各地農業稅的地方附加一律取消。

四、凡夏季進行預徵的地區，秋徵時應在全年應徵稅額中扣除夏季已徵稅額。

（乙）關於種植經濟作物、農業特產土地的負担問題。

一、棉田的負担，應根據中央人民政府政務院財政經濟委員會一九五二年三月十二日「關於棉糧比價及棉田公糧負担的指示」的精神，採用調整產量或提高稅率的辦法，適當調整其負担，由省（區）市人民政府擬定具體辦法，報本委員會核准施行。

二、種植其他經濟作物和農業特產的土地的負担，除個別地區有特殊情形亟需調整者，由省（區）市人民政府擬訂調整辦法，報經本委員會批准執行外，一般今年暫不調整。但各地應加強調查研究，切實掌握材料，妥擬改進意見，以便逐步調整。

（丙）關於特殊土地和租佃土地的計徵問題：

一、凡農業收入不能以人口平均計算者，依下列規定計徵：

1. 國營及地方國營農場、蠶種場、菓園的土地，按其農業收入的百分之十計徵；使用機器耕作或有其他進步設備的私營農場、蠶種場的土地，按其農業收入的百分之十三計徵。
2. 清真寺的土地，自耕者，按其農業收入的百分之十計徵；出租者，按租佃土地計徵。
3. 土地改革中留作茶亭、義渡、修橋、補路等公益事業的土地，按其農業收入的百分之十計徵。
4. 其他不能以人口平均計算農業收入的土地，如數戶共有或民主管理的土地，均依其農業收入依當地平均稅率計徵。

二、租佃土地，依當地平均稅率計徵，由承佃人繳納後，業佃雙方按收入比例分担；如雙方另有協議者，得按協議分担。

三、尚未發給使用證之國有土地，以及土地改革中暫時保留尚未正式分配之土地，出租給農民耕種者，一律依當地平均稅率繳納農業稅（由耕種農民繳納）；納稅後所餘的收穫量，再依略低於當地的平均租率，由耕種農民繳租，作爲地方收入。

（丁）關於減免問題：

一、對因災歉收的農戶，應採用「自上而下的劃片分類定災，結合自下而上的評議修正，報由縣以上人民政府批准」的方法，正確掌握災情，切實依照中央人民政府政務院「受災農戶農業稅減免辦法」及本委員會「華東區受災農戶農業稅減免補充辦法」予以減免照顧。

二、對烈、軍、工屬中無勞動力的農戶，老、弱、孤、寡、殘疾的貧苦農戶，以及遭受意外災害有困難的農戶，應由鄉農業稅調查評議委員會擬訂全鄉減免方案，提交各村村民大會評議修正，報由區以上人民政府批准後，予以適當照顧。

三、一九五一年秋徵後完成土地改革地區，新分得土地的貧苦農民，因其生產資料和生活資料暫時尚有困難，得按該區全年應徵稅額，減免百分之五，予以照顧，由縣（市）人民政府根據當地經濟情況，分別規定新分得土地的每畝減徵額；但分得的原佃耕地和非耕地以及分得後出租的可耕地，不予照顧。

但去年秋徵前完成土地改革地區的新分得土地的貧苦農民，如其生產資料和生活資料仍有困難者，亦得酌予照顧。

四、遭受戰爭創傷和敵人摧殘特別嚴重，目前生產、生活尚有困難的革命老根據地，由縣（市）人民政府根據當地農民對人民革命事業貢獻的大小，以及目前農民的生產恢復和生活困難情況，劃分類型地區，以地區爲單位，提出具體意見，層報省（區）人民政府批准執行。

五、各級人民政府必須正確貫徹農業稅收政策中的重要組成部分——減免政策，以防止一切可能發生的偏向。

（戊）查田定產，訂準產量，是貫徹依率計徵，依法減免的基礎。各級人民政府應依照中央人民政府財政部「農業稅查田定產工作實施綱要」，擬訂實施辦法，與生產工作密切結合，爭取在一、二年內，有領導、有計劃地全部完成查田定產工作。在有條件的地區，今年秋徵前，即應大力開展查田定產工作。在這些地區，經檢查證實已符合：（一）土地改革徹底，產權確定；（二）土地畝數實積基本統一；（三）常年應產量評定合理；（四）種植經濟作物和農業特產的土地，已經按其常年應產量分類登記，等條件者，應在秋徵後，根據實際情況，分別按原品種固定常年應產量，報本委員會核轉中央人民政府政務院批准，將常年應產量固定下來。尚未符合固定產量條件的地區，須待明年大力進行查田定產工作後，再行固定。

（己）徵收業務：

爲了貫徹農業稅收政策，嚴密農業稅稽徵手續，堵塞貪污、浪費的漏洞，各級人民政府應依照中央人民政府財政部「農業稅徵收業務暫行通則」及本委員會即將訂頒的「華東區農業稅徵收業務實施細則」，切實改進農業稅徵收業務，加強徵收入庫的計劃性和組織性，防止錯誤和責任事故，保證入庫作物品質的合乎規格，及時清理尾欠，並健全解報制度。

（庚）各級人民政府應加強對農業稅工作人員的政策教育和業務教育，使他們既能領會農業稅收政策的精神，又能學會查田定產、依率計徵、依法減免的具體方法。爲了發揚農業稅工作人員的積極性和創造性，有計劃、有系統地總結和推廣先進工作經驗，全面提高農業稅業務工作，在全區各級農業稅業務工作人員中（包括助徵人員），應開展農業稅業務工作的勞動競賽運動，以此作爲推動工作，改進農業稅業務的動力。在徵收季節，各級人民政府和財政部門首長，必須親自領導這一工作，並抽調得力幹部組織檢查組，深入各地，進行檢查，以是否貫徹「查田定產，依率計徵，依法減免」爲檢查標準，對成績優良者，予以表揚、獎勵；對發生偏差者，及時糾正，其情節嚴重者，應給以處分。

附：中央人民政府政務院公佈晚解放區已經完成土地改革地區的稅率表

稅級	全家每人平均全年農業收入（市斤、原糧）	稅率（百分比）
	一五〇斤以下	免徵
一	一五〇斤以上未滿二〇〇斤	七
二	二〇〇斤以上未滿二五〇斤	八
三	二五〇斤以上未滿三〇〇斤	九
四	三〇〇斤以上未滿三五〇斤	一〇
五	三五〇斤以上未滿四〇〇斤	一一
六	四〇〇斤以上未滿四五〇斤	一二
七	四五〇斤以上未滿五〇〇斤	一三
八	五〇〇斤以上未滿五五〇斤	一四
九	五五〇斤以上未滿六〇〇斤	一五
一〇	六〇〇斤以上未滿六五〇斤	一六
一一	六五〇斤以上未滿七五〇斤	一七
一二	七五〇斤以上未滿八五〇斤	一八
一三	八五〇斤以上未滿九五〇斤	一九
一四	九五〇斤以上未滿一〇五〇斤	二〇
一五	一〇五〇斤以上未滿一一五〇斤	二一
一六	一一五〇斤以上未滿一二五〇斤	二二
一七	一二五〇斤以上未滿一三五〇斤	二三
一八	一三五〇斤以上未滿一四五〇斤	二四
一九	一四五〇斤以上未滿一五五〇斤	二五
二〇	一五五〇斤以上未滿一六五〇斤	二六
二一	一六五〇斤以上未滿一七五〇斤	二七
二二	一七五〇斤以上未滿一八五〇斤	二八
二三	一八五〇斤以上未滿一九五〇斤	二九
二四	一九五〇斤以上	三〇

中華全國合作社聯合總社召開合作社工業生產合作會議

擬定了增產節約方案及明年工作方針實施步驟

【新華社北京廿二日電】中華全國合作社聯合總社於八月二十五日到九月五日召開了第二次全國合作社工業生產合作會議。到會的有全國各大行政區、省（市）合作社聯合社和典型基層社代表八十三人。會議總結了一年來的工作，交換了經驗，修改了工業生產合作社章程，並擬定了增產節約方案及一九五三年工作方針和生產計劃的實施步驟。

一年以前，全國各地許多工業生產合作社的社員，很多不直接參加勞動，甚至有不少生產合作社的領導掌握在資本家手裏，不是真正的生產合作社。去年六月第一次全國合作社工業生產合作會議，決定「先整理，再發展」。各地工業生產合作社經過整頓後，到一九五一年底，社員由二十萬減少到十三萬九千人，社員數量雖然減少，但社員質量純潔了，並爲合作社的鞏固和發展打下了基礎。到今年六月，社員又增加到二十萬人。山東省工業生產合作社社員一九五一年上半年爲四萬六千三百三十五人，下半年增加了九千二百七十八人，到一九五二年上半年又增加了二萬八千七百六十六人。西安市鐵業生產合作社在整頓前，清洗了六名手工業資本家，純潔了隊伍，社員發展到一百二十四人。這就證明「先整理，再發展」的決定是完全正確的。

一年來各地工業生產合作社在生產上是有成績的。一九五二年全國工業生產合作社可產紙漿四萬四千噸，其中三萬噸供給國家造紙工業做原料。全國鐵木業生產合作社和生產小組，年產大小農具三千多萬件，大量地供應農村。

一年來各地工業生產合作社的工作已取得如下一些經驗：第一，在手工業生產關係中，存在着很大的潛力，只要改變手工業生產關係，徹底取消剝削制度，就能發揮手工業工人羣衆的生產積極性，利用原來的生產工具，一般也可提高產量。山西陽泉市任家峪鐵業生產合作社組織起來後，一般提高百分之二十九點四，先進組提高百分之六十六。

第二，產品銷路是關係着合作社發展或失敗的關鍵。必須提高產品質量，降低成本，減低售價，做到價廉物美，才能遠近暢銷。如湖南長沙棉織社今年第一季度因產品質量太壞，尺碼不足，銷路停滯；經過提高質量，改進規格後，銷路就打開了。

第三，流水作業，計件工資和超額獎勵制度等先進生產管理方法，對於工業生產合作社也是適用的。如山西陽泉市甘河村硫磺生產合作社實行定員、定材、定質、定量等生產管理制度後，產量提高，成本降低；安徽合肥市國營鐵業生產合作社實行定員、定額，質量提高，不少手工業生產合作社的經驗證明，計件工資制和超額獎勵制度對提高手工業工人的生產積極性是很重要的因素。因此這次會議提出各地應貫徹執行。

第四，工業生產合作社在開始組織時，應深入調查研究，慎重選擇行業，首先要注意原料來源是否充足，產品是否有銷路。不經過調查研究，沒有重點地選擇行業，盲目組織，招致失敗是可以肯定的。

第五，加強對社員的階級教育，進行思想改造，是關係着工業生產合作社發展方向的重大問題。把小手工業者從個體經濟引導到集體經濟軌道上來必須按自願的原則把他們組織起來，並須根據生產合作社章程，改變手工業原來的生產關係爲合作互助關係，實行按勞取酬的工資制度，才能充分發揮生產者的積極性，將生產搞好，並使他們從親身經驗中，體會到集體經濟比個體經濟好得多。也只有這樣，才能克服小手工業者散漫、落後、保守自私的毛病，使工業生產合作社得到正常的健康的發展，並可避免生產合作社變質走資本主義的道路。

各地代表經過相互交換經驗及聽了全國合作總社領導人和蘇聯專家的報告後，一致認爲工業生產合作社在整個國民經濟中有重大作用，且有廣闊發展前途。與會代表對於在全國範圍組織和發展工業生產合作社都提高了信心。代表們對於工業生產合作社與國家經濟建設、工農業生產的密切關係也得到進一步的認識。如紙漿，土碱，硫磺，製革原料等工業原料，都爲大工業所必需。現在織染、針織、鐵木農具、竹藤編織、土建工程、建築材料等工業生產，以補國家大工業產品之不足。尤其是組織特種手工藝生產，更有重大意義，中國特種美術工藝品在全世界上評價甚高，可以換取機器來建設國家工業。這對今後各地代表在討論過程中，得到了新的啟示和認識。

各地代表在交換經驗中，總結了各地整社的經驗，介紹了各地典型基層社組織增產節約，經營管理，文化教育，福利設施等先進經驗和具體情況。全國合作社聯合總社爲推廣先進經驗，獎勵創造發明起見，特選定兩個典型社、十七個模範社及五位發明創造工作者給予獎勵。全體代表對大會表示，把這次會議重視經驗，最大的鼓舞，都實際要把這次會議的各項決議用到工作中去。

各地工業生產合作社代表經過這次會議，對於工業生產合作社發展方針，選擇行業；成立各地的生產合作社聯合社，鞏固和加強組織；提高業務經營，實行定額管理，推廣先進經驗，加強思想教育，貫徹和深入增產節約運動等，得到更多的意見。各地根據這次會議的精神和工業生產合作社將要得到更大的發展。

上海市衛生工作三年來獲顯著成績

骯髒不堪和疾病流行的舊上海已變成清潔美麗的都市　人民衛生生活空前提高健康有了保障

【本報訊】上海市的衛生工作，由於上海市人民政府衛生局的領導、全體醫務工作者的努力和全市廣大市民的協助，三年來已獲得了巨大的成績。解放以後，上海市民衛生生活有了空前的提高，健康有了保障。解放前骯髒不堪和疾病流行的舊上海，現在已改變爲清潔美麗的新上海。

上海衛生工作所包含的範圍是很廣泛的。在衛生防疫方面，三年來就獲得了很大的成就。上海市人民政府首先貫徹了中央「預防爲主」的衛生工作方針，在全市普遍設立衛生機構。全市衛生防疫幹部比解放前增加了六倍，並確立了傳染病院的床位比解放前增加了百分之三百五十，和傳染病的報告、隔離、消毒、治療等措施制度。在與傳染病鬥爭中最顯著的成績，就是消滅了天花。三年來上海種痘一〇、二八七、六六四次，基本上做到人人種痘，因此自一九五一年七月起，完全消滅了天花。預防霍亂方面，由於三年來的有效措施，打破了資本主義國家「霍亂流行週期率」的反動學說，解放以後從來沒有發生過霍亂流行。其他腸胃傳染病，也都已顯著的減少。白喉傳染病，一九五一年比一九五〇年減少了百分之七一·九，一九五二年至九月較一九五〇年同時期減少了百分之七六·八。在滅蚊、滅蠅、滅蝨方面，三年來共用DDT等藥劑二、三四三加侖又五三三、九一一磅，噴射總面積達一七、七一八、八〇〇平方尺。在今年愛國衛生運動中，羣衆消滅的蒼蠅達二〇、六一〇市斤，蚊子五、一六〇市斤，子孓及蛆十四萬餘市斤，大大地減少了蒼蠅、蚊子所傳佈的疾病。在乳肉查驗方面，市衛生局三年來檢驗的畜類達四、九一二、二四八隻，保證了市民飲食的安全衛生。爲了加強飲食衛生的管理，人民政府設置了專門機構，這些機構的工作方式和解放前的強迫命令完全不同，主要是教育羣衆，依靠羣衆。現在全市三十萬飲食攤販有了衛生組織，基本上已能做到防塵防蠅，並改進了工作人員的個人衛生，保證了飲食品的清潔。對冷飲品的管理，人民政府更是重視，冷飲品製造廠，由於其中有許多是不合衛生要求的，經過檢查，已從一九五〇年的七十四家減到今年的十多家，全部冷飲品已經做到先檢驗後發售。至於不合衛生要求的酸梅湯、刨冰、顏色水等，則早已禁止製售。

醫療管理，也是衛生工作的重要部門。市人民政府爲了貫徹「團結中西醫」的方針，在一九五一年九月，舉行了上海市醫務工作者代表會議，明確了今後醫務工作者的工作方向。此外，在人民政府的支持和幫助下，先後組織成立了中華醫學會上海分會、中國紅十字會上海分會、中醫學會、中華藥學會上海分會、上海市醫務工作者協會等學術研究機構和醫務工作者組織。這些機構都得到了很好的發展。衛生局所辦的市立醫院只有十一所，現在已增加到二十一所，病床由一、一二九張增加到四、二〇五張。三年來人民政府所辦的市立醫院並且充實了各種設備，增加了各種技術人員。對於醫院制度的改進，做到了確定組織編制，收費普遍降低，醫院已取消了頭、二等病房，改善病人的服務，健全財務制度等。爲了貫徹「醫療爲工人服務」的方針，首先推行了勞動保險制度，使華東一級及上海市的國家工作人員獲得了醫療照顧。至於勞保的工人及其家屬，均已享受勞保醫療的照顧。至於對華東一級及上海市的國家工作人員，現在也已實行公費醫療，有二十六萬人受到了免費的照顧。

上海醫療衛生事業的建立和發展，有了很大的成績。在這些先進醫學的推行下，三年來，上海市的醫藥界也有了很大的進步。由於無痛分娩法、組織療法、保護性醫療制度、巴甫洛夫學說等先進醫學的推廣，許多疾病的治療都有了更好的效果。上海醫藥界組織了聯合醫院和聯合診所，並對藥品的管理工作，也有了很大的成績。解放前，上海的藥廠都受着美帝國主義的控制。上海製藥業在人民政府的領導下，已經有了二百八十一家，製造了很多以前從來沒有生產過的藥品。對於藥品的管理和本市藥廠的製造醫藥，經過檢驗合格後才准出售。對於病人和家屬，尤其是對於藥品的真偽，中藥的管理，也都根據着衛生當局的規定，進行了嚴格的管理。

在環境衛生方面，上海解放以後，人民政府把這個骯髒不堪的城市，經過三年的整頓，已經變得清潔美麗了。上海市民羣衆在人民政府的領導下，三年來共清除了垃圾八十六萬餘噸。上海每天產生的垃圾約二千多噸，都能做到及時清除。過去上海每天需要清掃的街道面積約七百多公里，現在已達一千一百公里。上海的一切垃圾，都已做到由專門清潔工人清掃。三年來，上海市民購買力的提高，加上清潔工作的改善，另一方面也說明了上海的衛生工作是在不斷進步中。上海衛生局對理髮業的衛生管理，也有了很大的改進。

在大城市中，公共廁所是必需的設施，但是反動派統治上海一百年，在上海只建造了帝國主義者和反動派所需要的公共廁所。解放以後，人民政府就加建了三十所。而解放三年來，人民政府已經加建了二百三十多座，今年還將增加十座，現在已可解決十五萬至十七萬人的大小便問題。據統計，每月約七萬七千車，根據今年的大小便數量，並準備在三年內解決四十萬人的大小便問題，每月已達一萬一千車以上。三年來，一九四九年一月至十二月的統計，蒼蝴清除垃圾和糞便的現象，也已基本消滅了亂倒糞便的現象。至於清除積柩、浮厝：剛解放時，上海還遺留下的積柩和浮厝有十萬具，這些積柩和浮厝，嚴重地影響了上海的環境衛生。三年來人民政府經過努力，處理了十一萬四千多具積柩和浮厝，在提倡火葬方面，據市立火葬場的統計，一九五〇年火葬的有九二百四十九具，一九五一年增加到三千一百零四具，說明了市民對火葬已逐漸有了正確的認識。

婦幼保健工作是解放後的一項新的衛生工作。在婦幼衛生方面，首先是推廣新法接生和舊產婆的改造工作，爲了解決這些問題，必須組織婦嬰衛生幹部，建立保健網。解放前，上海新法接生的比例只佔百分之四十八，現在全市已達百分之七十以上，郊區僅佔百分之二十二。現在市區中已有三個區已達到百分之九十七，新法接生的數字也迅速提高，已達到百分之九十以上。在三十七個紡織工廠內，有的已達到百分之百。據統計，三年來全市共建立了二百多所婦嬰保健站，全市已有十一萬產婦獲得了保障，使產婦熱及破傷風病，也有了迅速的減少。在兒童保健方面，生命統計方面，三年來也有了顯著的成績。此外，在學校衛生、工業衛生、生命統計等方面，也做了很多工作，獲得了顯著的成績。

三年來上海市衛生工作的成績是巨大的。這些成績的獲得，是由於共產黨和人民政府的正確領導，全體醫務工作者和全市人民的努力。現在上海的衛生工作已奠定了深厚的基礎，並將向更健康清潔的前途邁進。

華東區國營貿易系統九月份勞動競賽獲更大成績

【新華社上海廿三日電】華東國營貿易系統九月份愛國主義勞動競賽已獲得比八月份更大的成績。九月份投放和回籠任務分別超額完成百分之十五和百分之八。上海與華東區一級公司推銷冷背貨物中，回籠貨幣總額比八月份擴大了百分之十，比去年同期擴大了百分之八十七。各級公司九月份節約費用總值達二千八百三十五億元。上海與華東區一級貿易公司的統計，九月份職工提出了二萬九千五百四十九件合理化建議。經過華東軍政委員會貿易部與各公司評獎委員會慎重評選的結果，安徽省商業廳名列第一，該廳所屬單位共完成投放任務百分之一三三，全省合理化建議一萬一百二十九件，九個省級公司評獎第一名。安徽省商業廳獲得第一的主要原因是取得了中共各級組織的有力支持。其次是加強了工會工作，省一級公司都抽出科長級幹部担任工會主席，專區與縣級公司三分之二以上單位也都配備了科長級幹部加強工會工作的領導。因而有百分之八十以上幹部參加了店員工會。第三是加強了檢查工作，該廳三位廳長抽調省公司經理六人、科長十四人，一般幹部四十七人，訓練班學員二百一十八人，組織了強大的檢查組，分赴各地檢查，有力地推動了運動的發展。

九月份勞動競賽中，行政部門第二名是上海市工商局。該局所屬單位共完成投放任務百分之一二二點七，回籠完成百分之一一四，銷售任務完成百分之一二二，推銷冷背貨價值達一千零九十六億元。該局在領導合理化建議運動時，抓住創造新紀錄，縮短結業時間，把原需二小時的結業時間，縮短至四十五分鐘，並推廣了這一經驗，使得全公司七十四零售店的結業時間，一般縮短至一小時以內，第一百貨零售店減至三十分鐘。又如市糧食公司第九倉庫重點試行吞吐量定額，以每條進出倉品名、出倉數量爲計算單位，分別測定工作，包數等逐日記錄，「路得」出了初步定額。

華東愛國衛生運動正逐步深入和經常化

【新華社上海廿二日電】華東區愛國衛生運動獲得很大成績，目前正逐步深入和經常化。華東自今年三月起，在全區人民羣衆中廣泛地進行了衛生知識宣傳教育，全區共編印了一百多萬冊衛生知識小冊子，印製了大批標語、掛圖和幻燈片。各地報告員、宣傳員和科學工作者普遍出動，召開羣衆大會或深入讀報組進行宣傳，有的還採用了化裝表演、雙簧、大鼓、展覽會等形式。大城市一般有百分之八十的人口受到了愛國衛生教育。全區共訓練了四百餘萬名積極分子，他們成爲經常宣傳衛生常識的「小先生」和開展愛國衛生運動的骨幹力量。青島、南京兩市已很難找到蒼蠅。廣大人民懂得了「講衛生、愛國家」的道理後，都積極行動起來參加衛生工作。據統計，全區共清除垃圾三十四萬擔。浙江省農民許金花說：「做好了愛國衛生工作，就是三大勝利：一是強身保國勝利，二是增產豐收勝利，三是抗美援朝勝利。」這些垃圾用作肥料後，估計可增產糧食二百四十四萬多斤。

目前華東區的愛國衛生運動正進一步鞏固和經常化。各地大部分人民訂立了愛國衛生公約。上海市有百分之五十以上的里弄建立了定期清潔大掃除的制度。上海、南京、青島、濟南等城市中的機關都確定以每星期六爲「愛國衛生日」，在這一天，人們參加大掃除，從不間斷。萊陽縣十三區每十天或十五天就挨戶深入檢查一次。山東省膠州專區的農村執行每月三次的大掃除制度，安徽宣城縣十區也建立了「三天一抽查，七天大檢查」的制度。

從勝利到勝利

合作社事業的發展

三年來我國合作社事業有了巨大的發展。合作社經濟是半社會主義性質的經濟，是我國人民經濟的重要組成部分之一。它的存在和發展，對扶助羣衆生產、保護勞動人民利益，鞏固國營經濟與廣大小生產者的聯盟，改造小生產者都有很大的作用。

根據年底的材料統計，全國各種基層合作社社員有三千零二十七萬多人，比一九四九年底增加一·二五倍；社員股金約三千七百三十四億元，比一九四九年底增加兩倍以上。到一九五一年六月底，全國各種基層合作社社員數已有五千零七十五萬人，比一九五〇年底增加二千零四十八萬人；社員股金已有五千三百餘億元，比一九五〇年底增加一千六百多億元。根據今年六月底的統計，全國已有基層合作社三六、四八二個，爲一九四九年的百分之一三九；社員一萬萬零六百二十四萬人，爲一九四九年的百分之七九〇；社員股金已比一九四九年增加六倍以上；全國有縣聯合社一千三百七十五個，市聯合社七十八個，省聯合社三十五個，大行政區聯合社六個，民族自治區聯合社一個；合作社幹部共四十二萬餘人。在營業上，去年全國合作社商品零售額比一九四九年增加十五倍，收購農產品總值比一九四九年增加十九倍。

目前，在中華全國合作社聯合總社領導下的合作社，主要的有三種：農村供銷合作社，城市消費合作社和城鄉工業生產合作社。農村供銷合作社是當前中國合作社運動中的主要組成部分，是組織工業品與農業品交換的經濟組織。它一面收購社員的農副業產品，另一面供應社員以工業產品。這種作法很受農民歡迎，使合作社的供銷業務迅速發展。目前，全國農村供銷合作社共有三一、九五三個，社員九、五四六萬人，平均佔農村人口的百分之二〇·四。

城市消費合作社的任務是供應社員以生活資料。由於合作社大大減輕了社員所受的中間剝削，合作社與社員的關係表現得特別親切，而且事實上它已成了社員的管家人。現在，全國已有城市消費合作社三、三四〇個，社員數佔人口總數百分之三三·二。在北京、天津、上海、武漢、瀋陽、廣州、重慶等七大城市，社員共一〇〇萬人。

工業生產合作社是以合作社的形式，將手工業勞動者組織起來，經過合作社集體主義的教育和所採取的具體措施，逐步提高他們，改造他們，使手工業生產、半機器生產逐步過渡到集體的工場手工業生產以至全部機器生產。目前我國的工業生產合作社已有一、〇七六個，大體可分兩個類型：手工業供銷合作社和集體生產的工業生產合作社，社員共二十萬人。

除上述三種以外，尚有其他種類的合作社一一三個，社員一〇八、〇〇〇人。

我國的工農業生產正在飛躍發展，人民購買力正在不斷提高，今後的合作社事業必然有更大的發展。（春輯）

讀報小組

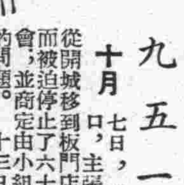

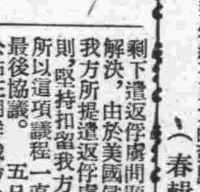

抗美援朝大事月表（續昨）

一九五一年

十月 七日，朝鮮停戰談判中，我方爲掃除對方阻撓復會的藉口，主張將中立區從開城擴大到汶山，並同意將開會地點從開城移到板門店。在我方代表的堅持努力下，由於美方無理挑釁而被迫停止了六十三天的朝鮮停戰談判會議，即於十月二十五日復會，並商定由小組委員會繼續討論確定軍事分界綫以建立非軍事區的問題。

十三日，中國人民抗美援朝總會發佈關於紀念志願軍出國作戰一周年並加強抗美援朝工作的通知。號召全國人民努力支援前綫，擴大增產節約運動，完成愛國捐獻計劃，普及深入愛國公約運動，爲爭取抗美援朝的最後勝利而鬥爭。

據新華社報道：自一九五〇年十月二十五日至一九五一年十月十日，共消滅敵軍三十八萬七千餘人，其中美軍十七萬六千六百五十五名。擊落擊傷和繳獲敵機二千三百一十架。

十一月 十八日，周恩來外長發表聲明，支持蘇聯政府向聯合國第六屆大會提出的四項和平建議（其中包括停止朝鮮境內敵對行動等）。

二十七日，朝鮮停戰談判雙方代表團大會正式就第二項議程，即確定軍事分界綫和建立非軍事區問題達成協議。同時雙方代表團大會通過了小組委員會按照現有接觸綫所確定的軍事分界綫。當日，代表團會議進入第三項議程的討論。

一九五二年

一月 十八日，由李雪三率領的中國人民志願軍歸國代表團和由洪淳哲率領的朝鮮人民訪華代表團抵京，並隨即分赴各地訪問和作報告。

二月 十七日，朝鮮停戰談判第五項議程「向雙方有關各國政府建議事項」獲得原則解決。按照我方十六日的提議，該議程確定在停戰協定簽字並生效後三個月內，雙方分派代表舉行高一級的政治會議，協商從朝鮮撤退一切外國軍隊及和平解決朝鮮問題等問題。

二十二日，朝鮮外務相朴憲永發表聲明，嚴重抗議美國侵略者自一月開始在朝鮮進行細菌戰的罪行。

二十四日，周恩來外長發表聲明，支持朝鮮外務相朴憲永的聲明。按：美國侵略者爲了挽救在朝鮮戰場上無法挽救的失敗局勢，竟違背人類正義和國際公法，自一月份起即在朝鮮前綫和後方連續進行以大規模屠殺朝鮮和平居民和中朝人民部隊爲目的的細菌戰。

三月 八日，我周恩來外長發表聲明，嚴重抗議美國政府使用細菌武器屠殺中國人民，和侵犯中國領空的罪行。按：美國侵略者自二月下旬起，竟將細菌戰的範圍自朝鮮擴大到我國東北和山東、青島等地。

十五日，中國人民抗美援朝總會組織的「美帝國主義細菌戰罪行調查團」，前往朝鮮和我國東北調查美國侵略者進行細菌戰的罪行。調查完畢後分別發表了報告書。

二十日，朝鮮停戰談判第三項議程參謀會議上，雙方協議以新義州、滿浦、新安州、南浦爲我方特定口岸；以釜山、仁川、江陵、大邱爲對方特定口岸。

二十七日，朝鮮停戰談判第四項議程參謀會議上，我方爲使朝鮮停戰早日實現，建議：雙方所收容的非朝鮮籍的戰俘及原籍不在收容一方地區的朝鮮籍戰俘，如本人願返回家鄉，可不予遣返。但美方却蠻橫地拒絕了我方這一合理方案。

三十一日，由奧地利國際民主法律工作者協會的國家布蘭德的調查團發表了「關於美國在朝鮮的罪行的報告」。他們於本月五日到達朝鮮，對美國侵略者在朝鮮的各種暴行作了實地調查。接着這個調查團又根據在我國東北實地調查的結果，發表了「關於美國軍隊在中國領土上使用細菌武器的報告」。

四月 一日，世界和平理事會執行局會議通過「反對細菌戰」告全世界男女書。

二十八日，杜魯門宣佈任命侵朝劊子手李奇微繼艾森豪威爾任北大西洋集團軍最高司令，並令克拉克接替李奇微在朝鮮的侵略職務。

五月 二日，朝鮮停戰談判會議上我方提出：在美方接受我方對停戰問題的合理方案，並放棄干涉我方內政的條件下，可以同意中立國監察委員會由六國減爲四國（在此以前，美方於四月二十八日表示放棄限制朝鮮北部飛機場的修復和建築的無理主張），即關於停戰的安排項議程，因而達成協議。至此，朝鮮停戰談判五項議程就只剩下遣返俘虜問題尚未獲得解決。由於美國侵略者拒絕我方所提遣返俘虜的合理原則，堅持扣留我方被俘人員，所以這項議程一直不能達成最後協議。

五日，新華社公佈在朝鮮戰場上爲中國人民志願軍俘虜的美國空軍中尉伊納克、奎恩親筆寫的關於美國侵略者進行細菌戰的供詞。

七日，巨濟島第七十六號戰俘營中我方被俘人員，扣留了美方戰俘營負責人杜德，並迫使其承認美方殘酷屠殺、強迫甄別我方被俘人員的罪行，並保證不再對我被俘人員進行強迫甄別。但以後美方新任戰俘營負責人對我被俘人員的血腥屠殺的罪行仍有增無已。

六月 九日，金日成、彭德懷兩將軍致函聯合國軍總司令克拉克，斥責美方七日片面宣佈休會的無理舉動。在此以後，美方爲拖延停戰談判，不斷進行逃會。二十三日和二十四日，美國空軍野蠻轟炸和朝中人民生活有密切關係的朝鮮和平建築——水豐發電廠。以後美機並對平壤、北朝鮮其他和平城市不斷進行狂轟濫炸。

二十四日，中國人民抗美援朝總會公佈：中國人民從去年六月一日至今年五月底止，抗美援朝武器捐獻共達人民幣五萬五千六百五十億元，折合三千七百一十架飛機。

二十五日，朝鮮人民軍總司令部和中國人民志願軍司令部發表反侵略戰爭第二年戰績公報：自一九五一年六月二十五日起到一九五二年六月二十四日止，殲敵三十九萬三千名，其中美軍十七萬五千九百二十二名，擊落擊傷敵機五千九百二十二架。（未完）

全國糧食豐收

新聞資料

從全國範圍來說，秋收的季節已經過去了。今年的年景到底怎麼樣呢？今年，我國糧食的收成，比戰前糧食收成最好那一年還超過了百分之九。這真是一個大喜訊啊！

今年糧食收成最好的是東北區和內蒙古自治區。東北區今年的莊稼收成是十多年來最好的一年，全區普遍是八成半到九成年景。吉林省是有十成。內蒙古自治區今年播種早，加上風調雨順，莊稼就長得特別好。興安盟有幾個旗都有十成年景，平均一晌地可以打兩千斤糧食。全區秋糧可以比去年增產一倍。西南區今年春季後，曾經遭到旱災，但是廣大的農民，不怕天災，積極展開了抗旱鬥爭，結果勝利了，糧食增產了一成，雖然比去年增產了百分之五十。西北區今年增加了甘肅等少數民族地區的新疆、青海、寧夏等省區收成都超過了去年。新疆溫宿縣等稻區的水稻產量，也可以比去年增加一成到兩成。全區的玉米、青稞都可以比去年增加半成。中南區是我國種植水稻最廣的地區，今年廣東、江西、廣西、湖南這四省的早稻產量，一般比去年增加了一成到二成；湖南省中稻也比去年增產二成。

總括起來，全區增產一成到三成。華東區今年遭到了幾場颱風，有部分地方還遭了水、旱、蟲的災害。但是糧食收成還是超過了今年的增產計劃，突破了抗戰以前的生產水平。華北區，全區糧食產量可比去年高出二成半到三成。河北、平原、山西等省都有八成年景；特別是察哈爾省，今年簡直是空前大豐收，超過了有史以來最高產量年度四成。

今年全國各地秋收中，出現了許多單位面積產量提高的豐產區、豐產戶。黑龍江省有六十萬畝豐產地，出產的東西，超過了歷史上最高平均產量一倍到幾倍。蘇南無錫華莊區三個鄉，出現了二百個每畝收千斤以上水稻的豐產戶；安徽安慶專區也出現了很大一片每畝產一千幾百斤水稻的豐產地。

糧食豐收了，農民兄弟的收入增多了，他們的購買力就大起來，他們對於工業品的要求也就自然要大大提高。爲了適應農民兄弟的需要，爲了建設我們的國家，在增產節約運動中，工人階級應該更加一把勁。

迎接中國人民志願軍入朝作戰兩週年
朝鮮軍民熱烈舉行紀念活動

【新華社平壤二十三日電】朝鮮人民熱烈迎接中國人民志願軍入朝作戰兩周年。朝鮮祖國統一民主主義戰線中央委員會在十一日就作出了紀念的計劃。以洪命熹為團長的朝鮮人民代表團和由七十人組成的文工團，將攜帶錦旗和大批慰問品、慰問信前往中國人民志願軍領導機關駐地慰問。代表團並將代表朝鮮最高人民會議常任委員會，向功勳卓著的中國人民志願軍指揮員和戰鬥員授予共和國勳章和獎章。同時，另外還有兩個代表團將分赴前綫各地慰問在戰鬥崗位上的中國人民志願軍戰士。

在平壤，在五個地方分別舉行的照片展覽會，已經在二十一日揭幕。這些照片向平壤市民介紹了中國人民志願軍兩年來和朝鮮人民軍並肩作戰取得輝煌勝利的英雄事蹟和中國人民抗美援朝運動的偉大成就。工人、農民、青年、婦女廣泛地舉行着紀念報告會和座談會。平壤街頭已遍貼着「朝中兩國人民的戰鬥團結萬歲」、「金日成將軍萬歲」、「毛澤東主席萬歲」等標語和描寫朝中人民軍隊在前綫並肩作戰的宣傳畫。

同樣的報告會、座談會、照片展覽會，正在朝鮮北部各道、市、郡舉行。各地各階層人民組織的許多代表團和文工團，將在這一紀念日前後分別前往志願軍駐地和醫院進行慰問。

【新華社平壤廿二日電】朝鮮人民軍各部隊為了迎接中國人民志願軍入朝作戰兩周年，正熱烈進行各種紀念活動。

據「民主朝鮮」報報道：朝鮮人民軍各部隊中，正廣泛地舉行着各種講演會和座談會，主題有「中國人民志願軍兩年來的偉大功勳」、「中國人民的抗美援朝運動是偉大的國際主義援助和友誼的光輝榜樣」、「朝中人民的兄弟團結」等。朝鮮人民軍各部隊的牆報普遍地大量刊載着頌揚中國戰友的英雄業績和中國人民抗美援朝運動的文章、資料和照片。

朝鮮人民軍各部隊正紛紛組織代表團，準備在十月二十五日前後到志願軍友鄰部隊去祝賀與慰問，並和中國戰友們聯歡。他們還準備到他們駐地附近的醫院裏去慰問志願軍的傷病員，到為抗美援朝而英勇犧牲的志願軍烈士墓地去獻花。

在迎接着自己親密的中國戰友的節日的同時，朝鮮人民軍各部隊的指揮員和戰鬥員們一致表示要進一步鞏固朝中人民牢不可破的友誼團結，並爭取更大的勝利，作為紀念中國人民志願軍入朝作戰兩周年的獻禮。

聯大全體會議一般辯論告一段落
捷克代表支持波蘭建議
並要求討論美國干涉他國內政問題

【新華社北京廿三日電】據塔斯社紐約訊：聯合國大會二十日舉行全體會議，繼續進行一般辯論。

敘利亞代表碧朗第發言支持美國在朝鮮問題上所採取的立場。

澳大利亞代表卡希爾照例發表了反蘇的誹謗言論，而且表示支持美國在朝鮮問題上和在板門店停戰談判中所採取的立場。隨後他就談到非自治地區與殖民國家之間的關係問題。他的意見是：聯合國不應該干涉這種關係，殖民國家應該有剝削非自治地區人民的充分自由。

玻利維亞代表蘇亞索隨後發言，他談到了玻利維亞的經濟問題。他強調說：許多年來，一羣經營錫鑛的富豪與封建地主聯合起來對玻利維亞廣大人民羣衆進行殘酷的剝削，玻利維亞極高的死亡率和極端苛薄的工資，就證明了這一事實。這種難以忍受的情況，不可避免地使玻利維亞國內的解放運動開展起來，參加這個運動的有中等階級、工人和農民的代表。他又說：由於購買玻利維亞原料的外國買主對玻利維亞施用壓力，玻利維亞的經濟已經受到威脅。

烏拉圭代表杏龍奈要求援助落後國家。

捷克斯洛伐克代表團團長塞卡尼諾娃在發言中駁斥了澳大利亞代表卡希爾的言論，並指出卡希爾所以進行誹謗是為了要轉移大會對於殖民國家掠奪附屬國人民的注意。她譴責美國統治集團復活德國軍國主義，並說明捷克斯洛伐克人民充分認識到按照蘇聯政府的建議公平解決德國問題的重要性。

塞卡尼諾娃接着談到蘇聯代表團所提出的消除另一次世界大戰威脅、加強國際和平與友好合作的建議。她特別強調說，大會必須採取堅決措施制止朝鮮戰爭。全體愛好和平的人類都要求在朝鮮恢復和平，要求制止美國侵略者對朝鮮和中國人民使用卑鄙的細菌武器的罪行。

塞卡尼諾娃接着談到美國干涉其他國家內政問題。她指出，捷克斯洛伐克已成為美國政府策動的敵對行動的目標。美國政府違反舉世公認的國際法準則，正在訓練破壞分子和罪犯，並派遣他們到捷克斯洛伐克進行間諜活動和建立恐怖及顛覆組織。美國政策的目的在破壞捷克斯洛伐克和其他愛好和平國家的和平建設，這構成了對國際和平與安全的威脅。因此，捷克斯洛伐克代表團要求大會討論美國干涉其他國家內政這個重要又迫切的問題。

由於不再有代表表示希望在一般政策辯論中發言，全體會議一般辯論暫告一段落，至有人要求發言時再繼續舉行。

維辛斯基在聯大全體會議上的演說
使美國在朝鮮問題上處境狼狽
美國不敢將談判文件在聯大分發

【新華社北京二十二日電】據塔斯社莫斯科二十一日電：「眞理報」駐紐約記者克拉明諾夫和李托希科評論美國報紙關於聯合國大會最初幾天情況的反應說：蘇聯代表團團長維辛斯基十月十八日在聯大全體會議上發表的演說，吸引了整個大會的注意。因此，甚至美國最反動的報紙也無法不予理會。它們不得不發表這篇演說的摘要，並加以評論。美國報界指出：這篇演說直接斥責了美國統治集團的侵略政策。資產階級報紙紛紛刊載誹謗性的文章，對以蘇聯為首的和平民主陣營進行挑釁攻擊。然而，資產階級報紙却無法向他們的讀者隱瞞維辛斯基演說中所提出的一些最重要的建議。特別是，美國報紙不能不對演說中所提出的關於和平解決朝鮮問題的條件廣泛加以評論。

「眞理報」記者指出：問題在於美國統治集團對輿論隱瞞了一個事實：朝鮮人民軍最高司令官金日成將軍和中國人民志願軍司令員彭德懷將軍早已在十月八日向美國提出了解決戰俘問題的具體建議，然而美軍司令部沒有答覆這個建議，就斷然中斷了談判。美國報紙也像美國統治集團的代表一樣，向來絕口不提這個建議，一直到維辛斯基發表演說使全世界都知道這個建議之後，他們才忙了起來。

維辛斯基在聯合國大會上指出的這個事實，甚至美國消息最靈通的記者也完全沒有料想到，這是不足為奇的。現在美國報紙正製造各種荒謬的遁辭企圖來使它們脫出窘境。美國統治集團狼狽失措的情況，從報紙所報道的關於美國代表團的活動中可以得到證明。

維辛斯基演說以後，據報紙說：美國代表團「慌忙地交給聯合國一份關於板門店談判經過的報告書」。美國代表團在這個報告書裏企圖證明在過去六個月裏「共方沒有提出過任何具體建議」。

「眞理報」記者繼續寫道：「美國代表團雖然費盡心機，但是在維辛斯基演說以後，和平解決朝鮮問題立刻引起了美國公衆的注意。美國代表團並沒有能夠轉移大會對於這個重大國際問題的注意。」

【新華社開城廿三日電】美國「紐約世界電訊太陽報」說：「美國國務卿艾奇遜的演說如此失敗，它又給蘇聯代表團一個揭露美國外交政策的機會。」報紙說：「美國外交在本屆會議上將處於困難的境地。」

【新華社開城廿三日電】美國侵略者現在正在想盡一切辦法封鎖朝鮮停戰談判的眞相，他們甚至不敢將一九五二年十月十六日金日成、彭德懷兩將軍致克拉克的信和朝鮮停戰協定草案在聯合國大會上分發，顯然害怕這兩個文件會揭穿他們的所謂不強迫遣返之毫無根據，並使他們所謂的只是休會，不是破壞談判的漫天大謊全部破產。

十月十七日，朝鮮民主主義人民共和國外務相朴憲永致電聯合國祕書處，要求將上述兩個文件「分發給聯合國各會員國的代表團及聯合國安全理事會的各理事」。可是在美國主子的授意下，「華爾街的侍從長」賴伊扣壓了這兩個文件，美聯社並且公開撒謊說：朴憲永只「要求將他們的朝鮮停戰談判建議摘要及一部分協議列入聯合國記錄」。

美國侵略者企圖用這種卑劣的手段來壓抑朝中方面的正義的呼聲，以便繼續緊閉談判之門，驅使聯合國中其他國家盲目地追隨美國進行危險的擴大侵略政策。他們這種作賊心虛、封鎖並曲解停戰談判中的重要文件的行為，充分說明他們存心破壞停戰談判，擴大戰爭，這使他們在聯合國大會上關於和平的空談更顯得一文不值。

朝鮮各報繼續發表評論
斥責美方中斷停戰談判

【新華社平壤廿二日電】朝鮮報紙繼續發表評論，斥責美方中斷朝鮮停戰談判。各報刊載了朝鮮中央通訊社記者自板門店發來的消息，這條消息指出：美方首席代表哈利遜奉了東京和華盛頓的直接訓令，無限期地中斷談判，引起了希望朝鮮停戰的全世界愛好和平人民的一致抗議和憤怒。

消息指出：美方拒絕我方建議，完全表明美方希望拖延和擴大朝鮮戰爭。這也就是美方為什麼不宣佈朝鮮人民軍最高司令官金日成將軍和中國人民志願軍司令員彭德懷將軍十月十六日致聯合國軍總司令克拉克將軍的函件中三項建議的原因。金日成將軍和彭德懷將軍的函件，再度表明了我方的立場，並指出只要美方願意恢復談判，我方隨時可以出席。這樣美方就只有兩種抉擇——恢復談判，或者擔負他們破壞談判的責任。

十九日「民主朝鮮」報的社論指出：美方無限期中斷停戰談判的目的，在於造成局面，來迫使聯合國大會支持它蹂躪國際公約，破壞停戰談判以擴大侵朝戰爭的兇惡陰謀。但是全世界愛好和平的人民絕不能容許侵略者的罪惡計劃得逞。社論指出：朝中方面為使朝鮮停戰得以實現，作了不斷的努力，如果美方對和平解決朝鮮問題尚有絲毫誠意，那就必須接受金日成、彭德懷將軍給克拉克的信中所提出的合理要求，迅速回到板門店來。

★人民日報短評★
艾奇遜之流不敢面對事實

美國為了決心繼續並擴大侵朝戰爭，於十月八日突然片面地中止了板門店的停戰談判。我方金日成、彭德懷兩將軍在十月十六日致美國侵朝軍總司令克拉克的信中，已經揭穿了和斥責了美國的這一陰謀，同時提出了符合全世界人民和平願望的嚴正要求。朝鮮民主主義人民共和國外務相朴憲永並於十月十七日致電聯合國祕書長，要求把金日成、彭德懷兩將軍致克拉克的信及朝鮮停戰協定草案全文，分發給各會員國的代表團及聯合國安全理事會的各理事，以便使他們了解朝鮮談判中斷的情況。這一要求顯然是十分正當和必要的。但是在美國操縱下的聯合國官員却把朴憲永外務相的電報和附件扣壓下來，並且歪曲地說朴憲永外務相只要求「將『朝鮮停戰談判建議的摘要』和『一部分協議』列入聯合國記錄」。

美國在聯合國中所做的這種卑鄙懦怯的行為，說明艾奇遜之流不敢面對事實，不敢把事實眞相在人們面前揭露出來。

如所週知，艾奇遜在這次聯合國大會上的演說中，不但企圖推卸美國拖延和破壞朝鮮停戰談判的罪責，要求聯合國支持美國違背日內瓦公約的行為，並且公然表示美國將使朝鮮戰爭「持久化」，要求它的僕從國家提供更多的人力物力，去為華爾街壟斷資本家牟取血腥利潤。為了達到這一可恥目的，艾奇遜發揮了他的說謊本領，說什麼朝鮮停戰談判未達成協議，是因為朝中方面一直拒絕美方的「合理條件」。但是只要人們看一看金日成、彭德懷兩將軍致克拉克的信中所列舉的鐵的事實，艾奇遜的謊言就會完全破產。因此，艾奇遜之流就十分害怕把金日成、彭德懷將軍的信在聯合國大會上公開出來。

艾奇遜特別害怕聯合國每一個代表都了解這樣一件突出的事實：即朝鮮談判中的所有問題都已因我方的努力而達成協議，剩下的只是按照協定的條款實行戰俘全部遣返的問題。如果不是因為美方故意在戰俘問題上橫加阻撓，用慘無人道的方法堅持其「自願遣返」的荒謬主張，那末朝鮮停戰談判必然早已實現，朝鮮戰俘也必然早已恢復和平生活了。就是因為這個緣故，聯合國官員在美國指使下，就假惺惺地說朴憲永外務相只給聯合國發來「一部分協議」和「停戰談判建議的摘要」，企圖給人們造成一個不正確的印象，似乎朝鮮停戰談判距離達成協議還很遙遠，以便誘使那些被艾奇遜罵為「膽小怕事」、「拿不出勇氣來」的僕從國家，更深一步地陷入侵略戰爭的罪惡泥淖中。

但是在事實和正義的面前，艾奇遜之流正是「膽小怕事」和「拿不出勇氣來」的。否則為什麼他們不敢在聯合國大會上分發我方金日成、彭德懷兩將軍致克拉克的信呢？

美國這種封鎖眞相的可恥消息，並不能使它的謊言免於破產；相反地，它更加暴露了美國蓄意破壞朝鮮停戰談判，並利用聯合國大會擴大侵略戰爭的陰謀詭計。因此，一切愛好和平的人民必將更加提高警惕，為爭取朝鮮停戰和保衛和平而鬥爭。（新華社北京廿三日電）

波多黎各廣大人民要求
撤回該國在朝作戰軍隊

【新華社北京廿三日訊】塔斯社紐約二十二日訊：現在從波多黎各來的報道繼續表明：波多黎各廣大人民普遍要求撤回在朝鮮作戰的波多黎各軍隊，並反對再徵募青年參加美國軍隊。甚至如「政治家黨」等保守黨派也要求把波多黎各軍隊從朝鮮撤回來，這證明了波多黎各人民的反戰情緒。

聖約翰城有名的報紙「世界報」發表了有親屬在朝鮮作戰的六十五位婦女署名的一封公開信，這封信反對在朝鮮拿波多黎各人作犧牲。

蘇聯駐聯合國安理會代表
佐林接見美和平十字軍代表團
代表團保證將首先為結束朝鮮戰爭而鬥爭

【新華社北京廿二日電】塔斯社紐約訊：蘇聯駐聯合國安全理事會代表佐林在十月二十日接見了美國和平十字軍代表團。率領代表團的是和平十字軍領袖之一李查遜。代表團裏有美國進步運動著名代表厄普豪斯和巴奧朗，紐約、康涅狄格及其他幾州的美國和平十字軍地方支部的領袖和工會代表。

代表們談到美國和平十字軍進行爭取和平鬥爭的情形，並且指出，他們的組織反映絕大多數美國人民要求立即停止朝鮮戰爭與和平解決其他一切國際問題的願望。

李查遜代表代表團說：鑑於美國人民對於朝鮮戰爭繼續進行以及美國政府並未採取任何措施結束這個戰爭日益感到焦慮，美國和平十字軍決定邀請全體聯合國會員國代表團在本屆大會上採取步驟立即制止朝鮮戰爭。

代表們談到他們訪問包括美國在內的一些聯合國會員國代表的印象說：這些國家的代表甚至不想在美國總統選舉結果揭曉以前採取措施結束朝鮮戰爭。

佐林詳細答覆了代表們的問題，並指出：蘇聯政府始終為世界和平與和平解決朝鮮問題而努力，這一次又在蘇聯代表團團長維辛斯基的演說中表示支持波蘭代表團所提出的建議，這建議主張消除另一次世界大戰威脅，加強和平與各國人民友好合作，並主張制止可恥的朝鮮戰爭。

佐林指出美國報紙和美國官方代表散佈的所謂朝鮮停戰談判中斷是朝中方面的過失的謠言是虛構的。他並且證明：破壞談判的不是別人，正是在朝鮮的美軍司令部，他們甚至拒絕討論朝中方面最近提出的本可以作為達成戰俘問題協議的基礎的建議。

佐林強調說：美軍司令部和美國報紙認為甚至不能讓出席聯合國大會的代表們看到朝中方面的建議。

代表團團員們誠懇地向佐林道謝，並向他保證，他們所代表的組織將不倦地爭取和平，首先為爭取結束朝鮮戰爭而奮鬥。

哈利南和馬肯托尼奧
要求立即停止朝鮮戰爭

【新華社北京廿二日電】據塔斯社紐約二十一日訊：美國進步黨總統候選人哈利南致電美國總統杜魯門，要求立即終止朝鮮的敵對行動，並且要求杜魯門解釋為什麼還不這樣做。電報說：「兩個老政黨的政客都把美國在朝鮮的傷亡作為他們的政治資本，誰也不提出任何制止屠殺的建議。他們這種表現已引起美國人民的憎惡和憤怒。……」

前國會議員馬肯托尼奧也要求杜魯門立即制止在朝鮮的屠殺。馬肯托尼奧的電報說：「……你如果拒絕這樣做就只能說明一件事情，就是：你想要戰爭在大選完結之後還繼續下去，以便使你得以擴大這個戰爭。」

美共主席福斯特撰文
號召美人民制止擴大侵朝戰爭

【新華社北京廿三日電】紐約消息：美國共產黨全國委員會主席福斯特在十月十四日的「工人日報」上發表文章，題為「朝鮮戰俘和聯合國大會」。福斯特指出：美國打算在聯合國大會上玩弄花樣，要求繼續並擴大朝鮮戰爭。這「使得全世界面對着一個最危險的戰爭擴大的前途」。

福斯特號召美國人民協力制止戰爭販子的這些陰謀。福斯特說：「華爾街的戰爭挑撥者想從一個規模更大的朝鮮戰爭中取得億萬的利潤，他們妄想從美國和其它人民身上榨取更多的利潤。這些人厚顏無恥地利用戰俘問題來進行他們的卑污計劃。他們違背國際法，聲稱他們有權隨意決定那一個俘虜應該或是不應該回到他們的祖國去，首先橫蠻地製造了爭執。因此，使得戰俘問題發生僵局的責任，完全在華盛頓和它在聯合國內的傀儡身上。」

福斯特強調說：「在這種危急的情況下應該做的事情是：立刻把戰俘分別遣回中國和北朝鮮，因為中國和北朝鮮以國際法和普通常識為根據作這樣的要求。同時，應該根據雙方已達成的協議，立刻在朝鮮停火。這就是美國人民為了要防止目前危險的世界局勢進一步惡化並可能變成全面戰爭而必須解決的基本問題。」

福斯特結語說：「美國人民對於倒運的和反動的朝鮮戰爭已經感到極為厭惡。他們在許多方面作了這樣的表示。本屆聯合國大會提供了制止這一不必要的和不祥的屠殺以及緩和世界緊張局勢的機會。但是要做到這一點，人民，尤其是有組織的工人，必須大聲疾呼。他們必須讓大家知道他們的和平願望，並使這些願望得到尊重。」

在中斷朝鮮停戰談判的同時
美機加緊濫炸平壤和元山

【新華社平壤廿二日電】美國侵略者在中斷朝鮮停戰談判的同時，加緊轟炸平壤和元山的和平居民區。侵朝美國空軍轟炸機編隊在十六日晚和十九日晚，又向平壤市郊區毫無軍事目標的農村地帶進行狂轟濫炸，殺害了數十名和平居民，毀壞了很多民房和農作物。

同時，美國空軍在十三、十四、十五日，連續襲擊元山地區及其附近的和平農村。美國空軍在十五日的那次轟炸中，集中濫炸元山地區的和平居民區達二小時，投下了三百八十顆炸彈和一批定時炸彈，殺傷了居民一百多人，破壞了民房和土窟一百八十多所和大片田地。

朝鮮人民切齒痛恨美國空中強盜的血腥暴行。他們警惕着美國侵略者破壞談判擴大侵略戰爭的陰謀，一致表示要以積極支援前綫的實際行動來打擊敵人。

朝鮮停戰談判的過程證明
美侵略者破壞聯合國憲章原則

【新華社開城廿三日電】美國侵略者在盜竊聯合國名義對朝鮮進行了兩年多絕望的侵略戰爭以後，現在又拿「聯合國憲章」來掩飾他們破壞朝鮮停戰談判的罪惡行為了。美國新聞處在十五日說：「聯軍司令部在整個朝鮮停戰談判過程中，一直是恪守聯合國憲章以之為基礎的道德原則的。」艾奇遜在十六日聯合國大會上，也稱讚他派到板門店來充當談判代表的那些流氓「一直維護聯合國憲章的原則」。但是，朝鮮停戰談判的全部過程證明：美國方式的「維護聯合國憲章原則」，就是徹底破壞聯合國憲章的原則，拒絕以和平方法解決爭端，拒絕停戰，蔑視對方的國家主權，並且在停戰談判中肆無忌憚地以軍事挑釁和所謂軍事壓力，追求其軍事利益。

從停戰談判一開始，美方就表現了毫無按照聯合國憲章原則來解決問題的誠意。在談判開始以後的第十一天，即一九五一年七月二十一日，美國F—九十四式噴氣戰鬥機四架公然侵入中國東北領空挑釁，當場被中國人民空軍擊落七架。這說明美方企圖用軍事壓力來加強他們在談判中的地位。

在這種軍事上的挑釁行為配合之下，美方就在談判桌上企圖得到他們在前綫上不能得到的軍事利益。他們在停戰談判會議上誇耀他們早已破產了的「海空軍優勢」，無恥地要求在談判中從陸地上得到補償，因此他們要求在現有戰綫以北畫立軍事分界綫，企圖經過談判來侵佔我方領土一萬二千平方公里。

美方這個要求是如此荒謬，以至路透社的記者都說：「交戰一方根據空中和海上的威力在停戰談判中要求領土，這還是歷史上的第一次。」由於這個無理的要求遭到拒絕，美方就不斷以飛機侵入開城中立區，製造殺害中立區我方警衛人員的事件，最後竟無恥地轟炸朝中代表團住所，圖謀殺害我方談判代表，這迫使談判停頓了兩個月之久。在這期間，美方在前綫發動了所謂「夏季攻勢」和「秋季攻勢」，又希圖用軍事壓力來奪取從談判中所得不到的東西。范佛里特公然叫囂：「停戰談判的唯一藥方，就是聯合國軍的勝利。」可是朝中人民軍隊粉碎了美方的進攻，這才使美國侵略者頭腦稍稍清醒了些，再度坐下來進行談判，軍事分界綫問題才因我方提出的就地停戰辦法而得以解決。

在第三項議程的討論上，美方更無理地要求派遣軍事人員來對我方後方進行視察和空中偵察，並企圖干涉我方內政，要求限制朝鮮民主主義人民共和國在自己境內修理和建築飛機場的權利。這就粗暴地破壞了聯合國憲章的尊重各國主權平等的原則。尤其令人不能容忍的是美方在戰俘問題上的橫蠻態度。聯合國憲章第一條規定：「以和平方法並依正義及國際法之原則，調整或解決足以破壞和平之國際爭端或情勢。」可是美方完全拋棄了聯合國憲章，置一切國際慣例和美國自己簽字的一九四九年日內瓦戰俘公約於腦後，憑空製造了一個「自願遣返」的荒謬原則，用種種慘無人道、違反日內瓦公約的虐殺和侮辱來對戰俘強迫進行毫無根據的「甄別」，企圖劫奪戰俘遣返回家的權利，並扣留大批戰俘充當擴大侵略戰爭的砲灰。在他們的戰俘營裏，整批整批的戰俘因為拒絕被奴役，要求遣返祖國而遭到屠殺，就是效忠美國政府的國際紅十字委員會和美國將軍杜德、柯爾生都不能否認這種血腥的暴行。就在最近，濟州島上的中國人民志願軍被俘人員因為慶祝祖國國慶而被打死、打傷的有一百六十五人之多。這與聯合國憲章的「增進並激勵對於全體人類之人權及基本自由之尊重」的原則毫無相同之處，這完全是聯合國憲章的道德原則所絕不能容許的行為。

美方為了強迫朝中方面接受其無理的遣俘方案，甚至拿出了十惡不赦的細菌武器。美方這一滅絕人性的罪行不但是違背了一九二五年日內瓦議定書，同時也是破壞了聯合國憲章的精神的。

很顯然，美國侵略者到聯合國來招兵買馬，企圖用「維護聯合國憲章原則」的名義，強迫聯合國中其他國家參加侵朝戰爭，來替華爾街的老闆們爭得更多的利潤，而事實證明，美國在它所發動的侵朝戰爭中以及它在朝鮮停戰談判中的種種行動都是野蠻地破壞了聯合國憲章的原則和精神的。

神戶舉行亞洲親善和平大會

【新華社北京廿二日電】東京遲到消息：兩萬日本人民於九月二十五日在神戶舉行了「亞洲親善和平大會」。著名的和平戰士大山郁夫也從東京趕來參加大會。在近畿地方各大學教授座談會的提議之下，大會一致通過決議，要求共產黨、勞農黨、左派社會黨組成統一戰綫，進行聯合鬥爭。

共產黨前國會議員立花敏男在全體羣衆的歡掌歡迎下，在會上發表了演講。他強調說：「面對着祖國的危機，各階層的政黨應該團結在一條戰綫上，把美帝國主義者從日本趕出去，為打倒賣國賊而前進。」

左派社會黨議員候選人松井岩男在會上發表演說時也認為：聯合鬥爭才眞正是人民大衆的要求，這是社會黨應走的唯一道路。

此外，大會並決議要求美國佔領軍立即撤退，反對製造、運送和使用屠殺人民的武器。

日政府與美軍又簽新協定
準備擴大美軍機場
日本人民發起抗議運動

【新華社北京廿三日電】塔斯社東京二十一日訊：日本與駐日美軍的代表於十月十六日簽訂了一項關於擴大美軍在日本的飛機場的協定。準備擴大的飛機場是在所澤、入間、新瀉、八雲、八戶及岩國。

各界人民極力抗議把日本變為美軍基地。千葉縣的人民已經發起抗議運動，反對以房總半島的海岸作為訓練美軍的基地。自從一九四七年這一地區變為美軍的試驗場以後，每年的捕魚量銳減。十月十三日該縣漁民代表訪問外務省，提出有力的抗議。

山梨縣吉稱（譯音）的機場正在由美軍恢復，機場地區七個村莊的居民在十月十六日舉行集會，抗議重建機場。據民主的報紙說，愛知縣伊良湖半島與神島（譯音）的居民以及三重縣伊勢灣海岸的居民也發起抗議運動，反對在這些地區建立試驗場以訓練日本「保安隊」的士兵。

美國將在日本製造飛機
用以屠殺亞洲和平人民

【新華社北京廿三日電】東京消息：美國已決定利用日本的飛機工廠製造用來屠殺朝鮮人民和鎮壓遠東其他國家人民的飛機。

據合衆社十九日透露，美國佛萊契爾飛機公司的總經理佛萊契爾與日本東京飛機公司總經理橫尾龍經過談判後，已決定在日本製造一種小型掠地飛行的飛機。這種飛機是特別設計來供地面部隊使用的，裝置有小型火箭和燒夷彈。侵朝美軍正在以「與朝鮮游擊隊作戰」為掩護，用它來屠殺敵後的朝鮮人民。

據佛萊契爾透露：這種飛機將供給「遠東非共產黨國家」使用。他說，這種飛機「特別適合於遠東特殊的鎮壓治安問題」。

法國各階層人民加強團結開展鬥爭
抗議法政府反共反人民的陰謀

【新華社北京廿三日電】據塔斯社巴黎訊：抗議法國政府反共反人民新陰謀的運動，正在全法國社會各階層中繼續壯大。在這個反對政府高壓手段的鬥爭中，許多人民共和黨人、社會黨人和無黨無派人士積極地和共產黨人並肩鬥爭。

在尼斯、哈佛爾、馬賽、聖但尼及全國其他城市的許多工廠中，工人們停止工作，舉行集會，抗議政府迫害民主組織及其領袖，並要求立即釋放法國總工會總書記勒里普和法蘭西共和青年聯盟的四個領袖。

在哈佛爾，共產黨人、天主教人士、各工會的代表和無黨無派人士聯合組成民主自由保衛委員會，敦促全城居民加緊為反對非法迫害和平戰士而鬥爭。

法國各地先進科學、藝術工作者也紛紛集會，通過決議，要求停止侵犯共產黨領袖杜克洛、皮佑、法戎、葛約等人的議員特權。

在上薩瓦省克留—奔夫列埃，社會黨和共產黨的組織聯名寫信給國民議會議員布列福說：剝奪和平和勞動人民利益的保衛者的議員特權，是扼殺自由的另一個步驟。

法國最高法院檢察長毛奈在「解放報」上發表聲明，譴責非法逮捕民主團體的領袖，並且號召全體民主分子團結在共產黨人周圍，向反動勢力作鬥爭。「解放報」還刊載了資產階級名作家薩特的聲明。薩特也號召「左翼力量和共產黨人」團結一致，來「保衛世界和平，保障民主自由和人民的經濟利益，制止越南戰爭」。天主教月刊「靈報」、「天主教證言報」、「觀察家周刊」以及其他十多種非共產黨的期刊都抗議逮捕勒里普而支持他對越南戰爭的看法。

歐洲各國工人繼續聲援法國工人反迫害鬥爭
我煤礦工會等抗議法國政府非法逮捕勒里普

【新華社北京廿三日電】歐洲各國的工人和他們的組織對法國工人的反迫害鬥爭繼續給予兄弟的聲援。

波蘭工會中央理事會打電報給法國總工會，代表數百萬波蘭工人表示抗議。抗議電說：我們對法國政府非法逮捕法國總工會總書記勒里普這件事，表示深切的憤慨。我們深信：為改善生活條件與和平而鬥爭的法國工人階級，會更加緊密地團結他們的隊伍，爭取麵包，爭取和平，粉碎法西斯分子的進攻。在表示鬥爭的充分堅決時，我們熱誠地向你們表示波蘭工會會員對法國同志們的兄弟感情。

保加利亞五金工會中央委員會打電報給法國政府，代表工會全體會員堅決抗議逮捕勒里普及其他和平民主戰士，要求立即釋放他們並且停止一切迫害。保加利亞科拉羅夫格勒各企業和機關的工人和職員舉行集會，通過抗議法國政府暴行的決議，並且把這個決議送交法國政府。

芬蘭運輸工人工會和伐木工人與木筏工人工會聯合打電報給法國政府，強烈抗議法國政府的恐怖手段，要求立即釋放勒里普和法國其他愛國者。

【新華社北京廿三日電】我國各產業工人對法國政府拘禁擁護和平、反對屠殺越南人民的法國總工會總書記、世界工會聯合會副主席勒里普的法西斯行為感到憤怒。中國煤礦工會全國委員會、中國教育工會全國委員會、中國食品工業工會籌備委員會、中國化學工會籌備委員會分別打電報給法國政府總理比內，強烈抗議法國政府無理迫害勒里普的暴行，要求立即恢復他的自由。它們同時打電報給法國總工會，支持法國工人階級的英勇鬥爭。

和平力量日益壯大的有力表現
——真理報論亞洲及太平洋區域和平會議的成就

【新華社北京廿二日電】據塔斯社莫斯科訊：「眞理報」以「和平力量日益壯大的有力表現」為題發表社論，評論剛在北京閉幕的亞洲及太平洋區域和平會議說：北京會議是生動地反映了最近時期許多民族和國家的生活中所發生的根本變化的當前事件之一。它反映了三十七個國家的人民的爭取和平的意志。會議的工作及其所通過的文件證明了：「和平擁護者的團結正在日益加強，其規模不僅是全國的，而且是國際的。」會議上通過決議時所表現的一致證明了：友好合作的觀念在廣大羣衆中日益成熟了。而鬥爭的代表們在會議上的演說以十分令人信服的論據在各國人民面前再一次揭露了美帝國主義的侵略性質。會議再度揭穿了侵略者的偽善，他們冒充是亞洲各國人民的救主，事實上他們正在窒息各民族的自由和獨立並企圖長期進行殖民掠奪和壓迫。美國干涉者在朝鮮的暴行引起了亞洲及太平洋各國人民以及全世界人民的一致憤怒。美國武裝部隊在朝鮮進行的細菌戰是對全世界人民的嚴重威脅；中國人民與朝鮮人民已成為細菌戰進攻的目標。國際科學委員會的調查又一次證明了這一事實。所有這一切造成了朝鮮戰爭的繼續和擴大以及遠東局勢更加緊張的危險。

殖民地和附屬國的人民對帝國主義奴役者的抵抗日益堅決。越南、馬來亞、菲律賓各國人民的鬥爭，伊朗、埃及和其他國家的民族反抗的增長，證明了民族解放運動的範圍日益擴大。亞洲和太平洋各國被壓迫人民日益清楚地認識到：帝國主義者所進行的戰爭準備將使奴役他們的鎖鏈變得更牢固。爭取和平與民族解放的鬥爭已成為他們國家中所有正直的愛國者的事業。拉丁美洲各國的代表在會議上指出了爭取和平和反對美國擴張的運動正在他們國家內日益高漲。拉丁美洲大多數國家的人民終於沒有讓他們國家派兵士到朝鮮去，這是一件意義重大的事。

中國人民在建設新生活方面的偉大成就，贏得了出席會議的代表們的欽佩。各國人民的代表們都認為偉大的蘇中友誼的鞏固是保持和鞏固遠東和平的一個主要因素。他們熱烈地讚美蘇維埃人民在爭取和平的鬥爭中的各種努力，以及他們在共產主義建設方面的顯著成就。出席會議的代表一致指出亞洲及太平洋各國人民認為蘇聯是全世界和平的最鞏固的堡壘，是爭取和平、反對戰爭販子的陰謀的領導力量。

「眞理報」最後說：亞洲及太平洋區域和平會議通過了許多決議，對擴大與加強和平運動起了巨大的作用。會議決議為爭取和平，爭取民族獨立的鬥爭提供了一個促使它進一步高漲的戰鬥綱領。目前，由於和平民主陣營力量的增強，很可能使另一次世界大戰免於爆發。現在，必須進一步提高羣衆的積極性，加強把和平擁護者組織起來的工作，不倦地揭發戰爭販子，不讓他們用一連串的謊言來蒙蔽人民。所有進步的愛好和平的人類的最重要的任務是擊破孤立帝國主義侵略者陣營中的最主要的罪徒。他們為着自己的利潤，企圖使各國人民陷入血腥的戰爭中。

更正：十月二十一日的本版專欄「馬歇爾計劃的某些經濟惡果」一稿中，第二個統計表「全部的國際貿易赤字」中的「百萬法郎」和「百萬里拉」應為「十億法郎」和「十億里拉」。

又昨刊「文化交流的良好開端」第一欄第廿四行：「戰爭火也」應為「兵燹火也」；第二欄第十五行：周揚說：「……我們打算創作一個有關工廠的劇本」應為老舍說：「……最近五個月來我正在寫一個有關工廠的劇本……」；二十三行「硝石之學」應為「硝石之子」；第三欄第三段第四行，「厄瓜多爾劇作家索爾多斯……」句，應補正為：厄瓜多爾劇作家索爾多斯寫過許多優秀的有關社會問題的劇本，很受人民歡迎，他說：回國後還計劃寫一個新劇本寄給偉大的中國劇作家。智利大學實驗劇院藝術指導波德羅·奧沙斯說，他曾把一本名叫「甘草上的狗」的西班牙文劇本送給老舍了，回國之後，他還願意再寄幾本法文的劇本來。這些劇本都是在智利和歐洲很受歡迎的。

又該文最後一段第三行：「魯迅小說集」、「朝鮮通訊報告選」應為「魯迅小說選」、「朝鮮通訊報告選」。特此更正，並向讀者致歉。

在資本主義國家的大門口 又出現了經濟危機的厲鬼
——蘇聯「新時代」雜誌刊載專文

【新華社北京二十三日電】據塔斯社莫斯科十七日訊：「新時代」雜誌第四十二期刊登了曼努基安的一篇文章，題目是「資本主義國家的軍事整備與危機的徵兆」。

曼努基安說：軍事整備並沒有消除資本主義世界發生經濟危機的原因。現在，經濟危機的厲鬼又在資本主義世界的大門口出現了。

擴軍備戰曾經被用來暫時幫助阻止危機爆發的囤積和搶購的方法已失掉了作用，並且事實上還變成了起相反影響的東西。建立軍火工廠和對於其他與軍事生產有關部門的投資曾經刺激了工商業。但是現在這些因素也逐漸喪失了它們的刺激作用。另一方面，那些永久性因素——資本主義經濟特有的傾向，如物價與賦稅的不斷迅速增高、剝削的加重、工人生活水平的降低、消費市場的緊縮等，却越來越發揮它們的作用。隨着整軍備戰而來的國際經濟關係的破裂，黃金儲備的枯竭，通貨的貶值和若干國家的削減入口，使得國外市場大為縮小。國家財政的極端混亂和資金的轉作軍事開支，也減少了生產性投資的機會和生產資料的市場。

結果是資本主義國家的軍事生產雖然增加，而民用生產却大大減少。結果整個資本主義世界工業總產量降低了。一九五二年第二季，所有主要資本主義國家的工業生產指數比一九五一年全年的平均指數降低了百分之二。

在美國和英國，生產低落的現象已經相當嚴重，不能再用季節性的及其他超經濟的因素或是罷工來解釋了。

此外，由於生產過剩而造成的原料和糧食價格的猛跌，也是危機最嚴重的徵兆之一。隨着殖民地和附屬國的原料和糧食的生產過剩，帝國主義陣營各主要國家也產生了日益增大的農業危機徵兆。一九五二年上半年，美國農民收入已經減少了百分之八點五，而農產品和工業品價格的剪刀差也越來越大。

曼努基安指出：甚至對於一些具有重要戰略意義的商品，重整軍備也沒有能夠保證它們長期利市。

曼努基安最後說：工業產量的低落，銷路的困難以及原料和糧食的嚴重生產過剩，就是無情的資本家想藉重整軍備來避免危機的這種希望趨於破滅的最初的徵兆。但是危機的徵兆並不止此，在對外貿易、外匯、一般消費、投資，總之，在資本主義經濟的每一方面，都毫無例外地可以看到這些徵兆。

蘇聯發明太陽電鈕
可以自動開關電氣信號

【新華社北京訊】塔斯社列寧格勒三日電：一種新奇裝置「太陽電鈕」的實驗模型已在艾洛隆工廠試驗成功。這種電鈕是該廠的工程師所設計，技術人員和工人的一個小組所製造的，並已提前製造成功，作為獻給第十九次黨代表大會的禮物。

這種裝置將用來自動開關列寧伏爾加河—頓河通航運河上的電氣信號，以後在其他水道上也將採用。

這種太陽電鈕是由一些用特種五金製造的環組成的，放在厚玻璃塔燈內。這些環在早晨受到陽光的影響而擴張，自動地弄斷電路，這樣就把燈塔或望樓上的燈熄了。日落時分，這些環收縮，又把燈開了。

有了這些電鈕，就不必用電纜把碇泊所上的燈跟岸上連接起來。這就顯然很經濟，而且使航行信號的燈光更加可靠。

和平萬歲

華東暨上海市各界人民慶祝亞洲及太平洋區域和平會議勝利成功大會

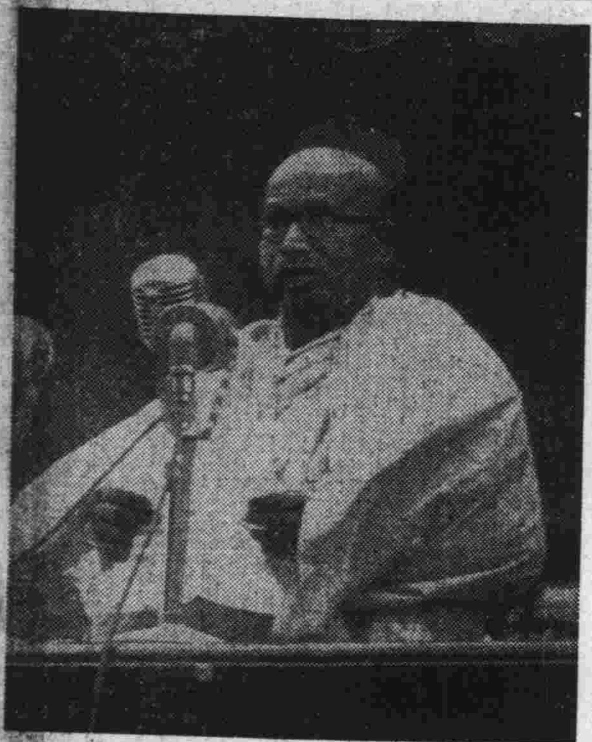
鍚蘭和平代表達馬拉塔納法師講話。

各國和平代表們將獻花的少年隊員們高舉在肩上、手摇鮮花歡呼：「和平萬歲！」

蘇聯和平代表團團長阿尼西莫夫講話。

厄瓜多爾和平代表雪爾代講話。

當蘇聯和平代表團團長阿尼西莫夫高呼「毛澤東萬歲」時，羣衆中發出暴風雨般的掌聲和歡呼聲，並揮舞手帕，歷久不息。

土耳其和平代表、詩人希克梅特講話前舉手向歡呼的羣衆致意。

★本報藝術組攝★

危地馬拉和平代表卡多薩講話。

印度和平代表鮑斯講話。

伊拉克和平代表薩馬威講話。

墨西哥和平代表馬洛講話。

秘魯和平代表阿格魯講話。

大會主席舒同宣佈請蘇聯和平代表團團長阿尼西莫夫講話時，羣衆衷心地歡呼：「斯大林萬歲！」這時少年隊員被高高抬起，並高呼口號，向和平代表們致敬。

出席亞洲及太平洋區域和平會議各國代表抵達會場時，受到羣衆熱烈歡迎。

各界人民熱烈收聽大會實況轉播。圖爲：上海市人民政府稅務局、財政局各單位工作同志收聽情況。

防止另一次世界大戰的威脅、維護和平、加強國際安全

——十月十八日在聯合國大會全體會議上的演說

蘇聯代表團團長維辛斯基

【新華社北京訊】塔斯社紐約十九日電：在十月十八日聯合國大會全體會議的一般辯論中，蘇聯代表團團長維辛斯基發表關於「防止另一次世界大戰的威脅、維護和平、加強國際安全」的演說，全文如下：

聯合國第七屆大會是在這樣一種情況下開始進行它的工作的：國際生活的日程上充滿了有關億萬人民、整個整個的民族和國家的切身利益的重要而複雜的問題。這些問題的中心就是和平、和平合作與國際安全的問題。這些問題在歷屆聯合國大會的工作中也佔有重要地位，在歷屆會議上，蘇聯代表團一貫地、堅定不移地堅持大會有必要採取措施來維護和平與加強各族人民間的合作。

本屆聯合國大會是在這樣一個時期召開的：在這個時期，國際關係問題需要我們特別注意，原因就在於目前國際形勢的複雜與緊張。

在第六屆大會以來的一年裏，事實證明：北大西洋集團過去是，現在仍然是使國際緊張狀態劇烈化和國際形勢嚴重化的重要因素，因為這個集團懷抱着侵略目的，這種侵略目的是它的組織者和領導者用高談所謂防務問題的手段所掩飾不了的。在這個集團裏面，美國統治集團與追隨美國政策的英國與法國統治集團的顯要人物，一方面用關於和平的談話來籠絡人心，從而給他們自己戴上愛好和平的假面具，另一方面又繼續煽動戰爭心理，千方百計地在他們的國家裏保持一種緊張狀態，並阻撓和平解決迄今尚未解決的重要國際政治問題——一切愛好和平的國家都要求儘速決定的問題。

在說明目前的國際形勢的特徵的時候，我們不能不同時指出像所謂落後國家的經濟與政治情況進一步嚴重化這樣的事實。在這些國家裏，儘管有大量的天然財富，仍有億萬人民陷於貧窮與饑餓的境地。

甚至今年聯合國祕書處的工作報告也掩飾不了這種事實。該項報告指出：亞洲、中東、北非和拉丁美洲的政治、經濟與社會問題特別嚴重。報告的作者不得不在報告中承認這些國家裏的人民要求權利平等與擺脫外國束縛的民族解放運動正在日益壯大。

這個報告的作者並不掩飾他對這個運動的敵意——這個運動實際上已經席捲了擁有十億人口的許多國家，這些國家的人民正在奮起打碎外國束縛的鎖鏈。他叫喊着說：這個運動是對現代文明的威脅，並要求大會設法阻止——用這個報告中的話來說——可怕的暴動和大變亂，不然的話，據報告作者說，這些暴動與變亂就可能在等候着聯合國。

美國國務卿艾奇遜先生在前天的發言中提到了殖民地和附屬國人民的處境，但是他也不得不承認這些國家人民的處境悲慘。艾奇遜在這裏談到這些人民的處境時說，悲劇在於，世界上二分之一以上的人民一直過着營養不良的生活，許多人生活在饑餓的邊緣上，世界目前可以供給每個人的食物數量比戰前少。

艾奇遜先生說，世界上有二分之一的人民被剝奪了生計。據他解釋，產生這種情況的原因是：諸位難道沒有看到嗎，沒有足夠的食物可以供給每個人，世界上許多地方的糧食生產速度都趕不上人口增加的速度。

在這裏不需要特別詳細說明，這種馬爾薩斯式的解釋是站不住腳的。不僅如此，我相信艾奇遜先生充分知道我所提到的悲劇的真正原因。實際上，這些國家所處的這種情況，目前主要是美國壟斷資本對這些國家的掠奪剝削的直接後果，美國壟斷資本不僅沒有放過東方、拉丁美洲、亞洲的所謂落後國家，並且也不放過甚至經濟上已充分發展的某些歐洲資本主義國家。

這一切必然會使國際關係愈趨緊張，而殖民國家集團在東方對正在為獨立與自由而鬥爭的朝鮮、越南和馬來亞人民所進行的戰爭，特別促使國際關係緊張化。

一、制止可恥的朝鮮戰爭

朝鮮戰爭已進行到第三年了。美軍司令部為了要擊敗朝鮮人民的抵抗，過去和現在都不惜使用野蠻的戰爭手段，毀滅朝鮮城市，屠殺和平居民，婦女、兒童和老年人都不能倖免。儘管如此，絕對明顯的是，美國對朝鮮的侵略計劃還是遭到了失敗。美國軍隊踐踏一切國際法準則，不顧人類道德的起碼要求，正在乞靈於有計劃地使用毒氣、凝固汽油彈和細菌武器。

但是美國干涉行為的失敗並沒有使美國統治集團不再企圖實現他們的侵略計劃。艾奇遜先生在前天的發言裏，還是繼續把美國對朝鮮的干涉說成是聯合國反對侵略的鬥爭。他重複已被揭發無遺的濫調，說什麼美國干涉者硬加在朝鮮人民頭上的戰爭是防禦性的，而且不追求侵略目的。

實際上，艾奇遜先生在本屆大會上答覆這（指朝鮮戰爭）將繼續多久這個問題時又說：我們必須一直作戰到制止侵略並在朝鮮重建和平和安全時為止。

賴伊在他的報告裏也煽動繼續對朝鮮進行干涉。他在祕書處向本屆大會各代表團分發的報告裏，要求繼續朝鮮戰爭，以證明他所謂的堅定不移的決心，並積極行動起來。

俄羅斯的一句俗話的確有道理，這句俗話說：「主人說什麼，奴才學什麼」。

艾奇遜在大會上說，在停戰協定根據公正的條件達成的時候，美國將在朝鮮停戰。但是，艾奇遜先生，你為什麼不說明這些公正條件是什麼呢？也許你還會屈尊告訴大會吧？迄今為止，在朝鮮的美軍司令部在美國政府的同意下提出的所有條件根本就不能稱作是公正的。這些條件只能稱作是對正義的起碼概念的嚴重破壞，而不能稱作任何別的東西，因為它顯然是非法的，而且與所有舉世公認的國際法和國際道德的標準背道而馳。應該說，美國的所謂「甄別」戰俘的要求就是這樣的，他們的所謂「甄別」便是不惜使用恫嚇甚至屠殺的手段挑出美軍司令部願意遣返的和打算繼續拘留的戰俘。美軍在巨濟島上和其他地方為中朝戰俘所設的戰俘營中的情況就是這樣。

在這方面，我不能不追述一下聯合國第六屆大會在朝鮮問題上所進行的活動的一些事實。那個時候，美國代表也曾經說過：美國政府將盡力在雙方都可以接受的條件下達成朝鮮停戰。美國代表反對我們所提出的由大會討論朝鮮停戰問題並協助雙方獲致積極結果的建議，他說：這個建議提得過早，它只能妨害朝鮮停戰協定的締結。他說：一個穩定的政治協定必須建築在停戰談判圓滿結束時所能奠定的堅固而健全的基礎上。

我國代表團當時就曾指出：這只是一個藉口，用來達到拖延談判的目的。他們一方面以敵對行動來進行恫嚇、訛詐和壓迫，同時在修復與建築飛機場和交換戰俘問題上向朝鮮人民軍和中國人民志願軍提出荒謬的要求，這樣來拖延談判。當時我們說：美軍司令部企圖以這些手段取得對方的讓步，來拖延談判，同時並補充其彈藥與後備兵，以便準備進行進一步的侵略。

從那個時候到現在已經有一年之久了，難道我們沒有理由說，這整整一年的時間已經證明了我們的憂慮是正確的嗎？談判被美方無緣無故地拖延下來；同時，美國空軍則在轟炸朝鮮後方，破壞城市，焚毀鄉村，屠殺朝鮮平民——赤手空拳的婦女、兒童和老年人；美軍的罪行是一個接着一個。

美國代表在這裏口若懸河地談論的一切堅固而健全的基礎，原來就是如此。美國的發言人大吹大擂地向大會所說明的雙方都「可以接受的」「光榮」條件，原來就是如此。

現在他們又談甚麼「公正條件」了。現在他們不再談甚麼「光榮」而「可以接受的」條件了，不再談甚麼「堅固而健全的基礎」了。這些話已經被一些旨在迷惑易受欺騙的人的所謂公正條件代替了。

這一類的話是不能認真對待的，特別是考慮到一年來美國司令部的代表們所進行的談判的經過時，更是如此。

顯然，美國政府既不希望在朝鮮達成停戰，也不希望結束朝鮮戰爭。它仍然企圖利用在朝鮮的戰爭來克服它的經濟困難。它一直竭力拖延板門店的停戰談判，幾天以前又完全無限期地中斷了談判，希望靠這種方法來對對方加以壓力。

朝鮮人民軍最高司令官金日成將軍和中國人民志願軍司令員彭德懷將軍在最近致克拉克將軍的信中十分正確地指出：如果不是美國故意在戰俘問題上橫加阻撓，則朝鮮停戰必然早已實現，南北朝鮮必然早已恢復和平，雙方戰俘必然早已回家過和平生活了。可是，這種阻撓已經發生了效果：儘管金日成和彭德懷努力謀求積極的結果，可是幾天前談判終於中斷了。他們二人曾在十月八日提出了一項建議，這項建議只有那些不惜以任何代價阻止朝鮮停戰實現的人們才會加以拒絕。

但是，這個建議到底是怎樣的呢？上面提到的致克拉克將軍的信是這樣說的：「根據雙方戰俘應予全部遣返回家過和平生活的正義要求，我方提議：在停戰協定生效後，雙方全部戰俘，可照你方提議（即按照美軍司令部方面的提議），運往非軍事區中雙方同意的交換地點，交給對方接收。接收後，並照你方提議，按朝鮮停戰協定草案第五十七款規定，由聯合紅十字會小組進行訪問，向雙方戰俘解釋，保證他們回家過和平生活，不再參加朝鮮戰爭；然後再根據前述的我方所提的按國籍地區分類原則進行分類，分類後即進行遣返的工作，可在中立國視察小組觀察之下進行。」

對於這些合理的條件，美國代表團方面的反應怎樣呢？美國代表團根本無視這個建議，它拒絕討論這個建議，並馬上發表了它事先就準備好的聲明，宣告談判無限期休會。它馬上就離開了會議帳篷，甚至沒有等待朝中司令部的答覆。

艾奇遜先生在這裏對這些事情一點也沒有提到，他倒是願意空談「公正的條件」，把這拿來當作擋箭牌，然而金日成和彭德懷差不多兩個星期以前就提出了真正公正的條件，他們已經盡了最大的力量爭取朝鮮停戰協定的實現。

美國億萬富翁們在這個戰爭裏肥了起來，他們當然不願意讓這個戰爭停止。他們要繼續利用這個戰爭當作他們最重要的一個致富之道，利用這個戰爭來避免資本主義各國，首先是美國面臨的蕭條和日漸增長的危機的威脅。這一點，早就為美國有名的企業家、金融和證券巨頭、政客、軍人、部長以及美國總統本人的無數言論所證實。

例如，美國顯要金融家傑姆斯·威爾伯就公開地說，因為沒有和平，美國正飛速地發展合法的利益。據威爾伯承認，戰爭挽救了美國經濟，使它不致陷於蕭條和危機，使美國軍火工業得到戰爭訂貨，主要是繼續進行朝鮮戰爭的訂貨。

一九五二年春天，當朝鮮可能實現停戰的談論傳開來的時候，「華爾街日報」指出，在先前的一段時期裏，證券市場價格暴跌。該報認為，這是由於和談盛傳所促成的。……該報解釋說，商人們很害怕，戰爭一旦終止，可能就會妨礙擴張軍備，投資特別龐大的一些大公司就會不可能適應民用生產的需要，處於不平衡的狀態。英國報紙也都持同樣的見解，例如英國有名的「新政治家與民族」週刊就說過，美國企業界人士不可能歡迎和平，因為美國的經濟是靠戰爭來維持的。該週刊說，美國不能像一九四五年那樣裁減軍備，轉而進行民用生產。

美國著名參議員塔夫脫也反對在朝鮮實現停戰，他公然主張把談判拖延下去，一直到美國的戰爭生產全部轉動起來。美國現在那樣熱中於瘋狂地擴張軍備，顯然還是不能使塔夫脫滿足。

美國的軍人們，例如參謀長聯席會議主席布萊德雷，也鼓吹破壞朝鮮停戰談判。他們是從軍事上的利害出發的——他們認為，這樣他們便可以爭取時間，實現更加廣泛的軍事措施計劃，以便更進一步增加軍備和武裝部隊，進一步在美國境外建設新的陸、海、空軍基地，並改建現有的陸、海、空軍基地。陸軍部長佩斯也主張戰爭，他強調指出，在他看來，朝鮮戰爭使美國有機會試驗並改進它的戰爭方法，改良它的武器和軍火。

在朝鮮的美國第八軍軍長范佛里特說，朝鮮戰爭是值得慶幸的，他指出，無論在這裏（即朝鮮）也好，在世界的其他地方也好，這樣一種軍事行動是必要的。

杜魯門總統在今年九月二十七日發表的演說裏說：他決不採納那些堅決主張美國武裝部隊撤出朝鮮的人的意見。在今天紐約各報刊載的他的談話中，他實際上重複了同樣的話：美國決不允許美國軍隊撤出朝鮮。美國總統的這種談話只能被解釋為美國統治集團決意繼續對朝鮮人民進行可恥的戰爭。

在這種情況下，每個人都可以看得很清楚：為什麼美軍司令部中斷了板門店的停戰談判，儘管朝鮮方面盡一切努力爭取在符合公認的國際法準則的基礎上達成停戰協議；為什麼美國統治集團頑固地拒絕每個希望達成協議的努力，並製造各種藉口使討論不能收到實際效果呢？它們唯一的目的是拖延與破壞談判。

他們利用交換戰俘問題製造藉口，提出了違反公認的國際法起碼準則的史無先例的要求。雖然美國政府曾在一九四九年日內瓦公約上簽了字，但是美國方面拒絕遵守公約中的規定，粗暴地違反了該公約，特別是違反了公約的第一百十八條與第一百十九條。這兩條規定：交戰雙方有義務保證除因犯罪而被起訴者外，所有戰俘予以無條件遣返。我們在以前已經說過，美國方面利用一切壓力與恫嚇的手段，對戰俘進行非法的甄別，強迫他們聲明不願返回他們的祖國。朝鮮與中國戰俘對這些專橫與不法行動的抗議，遭到美軍司令部的鎮壓。例如在巨濟島戰俘營中，美軍司令部甚至用屠殺來進行鎮壓，這種屠殺目前仍在美國的戰俘營中繼續進行。

歷史上從來沒有過這樣違反國際法的事例。

在本屆會議上，大會又面臨解決朝鮮問題的任務。已經組成一個保衞世界和平的偉大陣綫的愛好和平的各國人民，正在日益堅決地要求結束朝鮮戰爭，他們要求制止帝國主義侵略者，並且日益激烈地反對美國侵略政策。大會有不可推卸的責任完成這個任務，按照聯合國的原則完成這個任務。

波蘭代表團所提出的建議是完全符合大會在這一方面的任務的。

我們衷心支持波蘭代表團所提出的要求大會建議交戰雙方立即停止陸、海、空軍敵對行動的建議；我們衷心支持波蘭代表團所提出的建議，就是：所有外國軍隊，包括中國人民志願軍在內，在兩、三個月之內一律撤出朝鮮；恢復朝鮮統一的工作應由朝鮮人自己在直接有關各方和其他沒有參加朝鮮戰爭的國家參加的一個委員會監督之下進行。

蘇聯政府認為這是解決朝鮮問題的道路，這是結束目前國際緊張局勢、維護和平與加強國際安全的最有效的方法之一。

二、制止美國使用滅絕人性的細菌武器

蘇聯代表團認為有必要特別詳細討論在朝鮮的美國軍隊使用細菌武器的問題。

美國的正式代表正在盡力抵賴美國武裝部隊使用這種滅絕人性的武器。但是公正的國際調查團體——國際民主法律工作者協會調查團和六國（英國、巴西、意大利、蘇聯、法國和瑞典）代表組成的國際科學委員會——所確證的許多事實證明了美國侵略者犯了這種最嚴重的罪行。委員會在報告書裏告訴全世界說，它不得不同意證據並且聲明：儘管世界各國人民一致譴責，這些滅絕人性的手段的確被使用了。

委員會說：朝鮮和中國人民確已成為細菌武器的攻擊目標，美國軍隊以許多不同的方法使用了這些細菌武器，其中有一些方法，看起來是把日軍在第二次世界大戰期間所使用的方法加以發展而成的。

被俘的美國軍官奧尼爾、伊納克、奎恩和克尼斯也證實了這一點，他們曾親身參加投擲為了大規模消滅和平居民而散播危險的傳染病的細菌的炸彈。

在北京展出的證明美國軍隊使用細菌武器的物證的五間大廈裏，展出了五百件以上的文件、圖片和其它材料。

諸位先生，這些都是事實，這些事實已經被確實證明，是任何謊話、欺騙和誹謗所不能動搖的。

美國政府一方面毫無根據地否認這些事實，另一方面顯然是為了將來能夠放手使用細菌武器，又拒絕批准美國在上面簽過字的禁止使用細菌武器的一九二五年日內瓦議定書。美國的官方代表，如前美國陸軍部化學兵團司令懷特將軍，就曾極力讚揚細菌武器，稱之為一種具有巨大潛力的實際的戰爭方法，據懷特說：這種武器價廉易用，而且由於這種武器是不能忽視的，美國就更不能加以忽視。

這些人士這樣重視細菌武器並不是偶然的；美國大學，例如加利福尼亞大學專門研究以噴射的辦法散佈鼠疫的問題也不是偶然的。

在美國，細菌已被認為是戰爭中的一個決定性的因素。這是美國陸軍部化學兵團研究與發展處處長克利西將軍所說的一句話。這句話典型地說明了當前的美國政策的特點。近幾年來美國已開始大力進行改進細菌培養方法的工作，美國許多政府機構和科學機構都參與了這種工作。他們正在用選擇方法培養毒性最大的細菌，盡力改良散佈細菌的方法，這也不是偶然的。

在朝鮮使用細菌武器不僅是為了達到大批屠殺平民的罪惡目的，而且也是為了在實踐中試驗這種武器的效果，並訓練人員學會使用細菌武器的方法，同時正如美國陸軍部長佩斯所說的，也是為了判定解決迫切的戰爭問題的各種方法和手段的價值。美國侵略者就這樣把朝鮮當作確定毒菌效果的試驗場！

這是道德墮落的極限了！

蘇聯代表團認為：必須特別着重指出波蘭代表團敦促所有尚未參加或批准一九二五年日內瓦議定書的國家參加並批准這個議定書的重要性。這個建議首先就是針對美國的。

蘇聯代表團和全世界千千萬萬有正義感的人民一樣，對於美國武裝部隊對朝鮮和中國人民使用細菌武器，深感憤怒。蘇聯代表團完全支持波蘭代表團的建議。

三、美國的軍事化政策——使人民貧困的政策、掠奪其他國家的政策

過去一年裏，北大西洋侵略集團在加緊準備新的世界大戰。這個集團的各個國家進行了瘋狂的擴張軍備運動。它們積極地建立新的軍隊，在西方和東方分頭組織侵略性的軍事聯盟。今年，主要是由於美國的積極活動，另外又有土耳其和希臘兩國加入了北大西洋侵略集團。西德和南斯拉夫這兩個美國的附庸，實際上也屬於這個集團。

今年，以美國為首的西方國家與波恩政府簽訂了單獨條約，這事實上等於一個公開的軍事聯盟，使德國軍國主義的復活以及法西斯希特勒將領率領下的西德僱傭軍的建立得到了法律的根據。不久以後，他們懷着同樣的目標，又跟西德簽訂了所謂「歐洲防務集團」條約。

美國統治集團加強了對中東和近東各國的壓力，企圖成立所謂「中東司令部」，並把這些國家也拉到北大西洋集團裏去，利用這些國家以及其他殖民地附屬國的土地來建立軍事基地，利用它們的人口來充當美國正在準備的另一次世界戰爭的人力後備。他們在這樣行動的時候，口口聲聲說必須組織這樣一個「司令部」，以「防禦」蘇聯，口口聲聲說蘇聯在威脅着這些國家的安全。然而，這種說法的荒謬是很明顯的，因為蘇聯不同於其他把中東和近東各國當作他們殖民地的國家，它對這些國家所採取的政策，完全符合近東和中東各國人民根本的民族利益，而且也符合一切愛好和平人民的利益。

在過去一年內，美國統治集團將所謂「共同安全」協定強加於一些拉丁美洲國家的身上（巴西、哥倫比亞和其他國家）。連拉丁美洲的資產階級報紙也以下面的話來說明這種協定的真正意義，它們說：「巴西正在被動員起來進行戰爭。」美國統治集團同樣又以美國的「防務」為藉口——這種藉口是捏造出來騙人的——與新西蘭和澳大利亞締結了太平洋公約，說甚麼這些地區對於美國的安全極其重要，雖然，大家知道，這些地區距離美國有幾千公里之遙。

同時，以美國為首的北大西洋集團又舉行大規模的海軍和空軍演習，這種演習的性質就是對蘇聯和人民民主國家進行公開的挑釁，這一點已經特別由北大西洋集團八個國家最近用「大振奮」這一個饒有意義的名稱舉行的演習證明了。

大家知道，美國在這一個集團裏起着領導作用，美國已經擴大了它的軍火工業，並大規模地進行了其他軍事措施，從而進一步加強了它的擴張軍備運動。美國特別注意在外國領土上建設新的陸、海、空軍基地的工作。美國目前正在加拿大、格陵蘭、冰島、挪威、丹麥、亞速爾羣島、法屬摩洛哥、的黎波里尼亞、沙特阿拉伯、土耳其、日本以及其他許多國家建設基地；這些基地，如公開的聲明所說的，都是針對着蘇聯、中華人民共和國和歐洲人民民主國家的。

應該指出：美國正在西歐建設許多基地。例如，目前在英國有二十六處美國的空軍和其他基地。整個的英國實際上已經被變成了一個美國空軍基地。大家知道，北大西洋集團里斯本會議通過了一項決議，規定在這個集團的許多國家內，主要由美國來建設一個巨大的空軍基地網，由於這個決議，約有二百處飛機場要建設起來。

事實就是這樣。它們證明帝國主義陣營已經在關於所謂蘇聯威脅和平的騙人宣傳的掩飾下加緊了另一次戰爭的準備活動。

北大西洋集團成員國，主要是美國，今年更進一步增加了軍事撥款，這一事實令人信服地證明了這個集團的侵略計劃。一九五二—一九五三會計年度內的美國軍費比一九三七—一九三八會計年度增加了五十八倍以上。目前，這筆費用佔美國全部預算的百分之七十四，而一九三七—一九三八會計年度內的軍費只佔全部預算的百分之十四。

龐大的美國預算撥款用在原子武器的生產上，用在擴充給美國壟斷資本家帶來巨大利潤的原子工業——在美國，他們稱為「一種耗費億萬的企業」上。應該指出：一九五二年的生產原子武器的撥款相當於一九五一年的兩倍，今後幾年中這種撥款並已計劃要進一步增加。

這些事實足以揭露美國政界領袖所發表的談話是虛偽的，這些談話就是：他們與他們的盟友向聯合國提出的據說目的在於禁止原子武器的各種計劃的虛偽性質。

因此，美國政府要進一步擴大原子武器生產的努力並不是偶然的。根據已經發表的數字，一九四五—一九四六年用在原子武器生產上的費用為四億一千八百萬元，一九五〇—一九五一年間為八億九千七百萬元，而這筆費用在一九五二—一九五三年本屆會計年度中將要達到十七億元，在今後兩年中，這筆費用按照計劃將增加到三十億元。

這些數字足以說明美國統治集團一點也不想禁止，甚至不打算削減原子武器的生產，美國官方代表所說他們願意禁止原子武器的一切聲明完全是虛偽的，目的只是在於欺騙老實人和頭腦簡單的人。

這一年，美國工業軍事化的規模更大了。美國戰爭生產因為干涉朝鮮和加緊進行擴張軍備運動而急劇增加；美國在世界各地，主要是圍繞着蘇聯和人民民主國家的各地，建設新的空軍基地；還有美國增加武裝部隊的實力——只有這些事實才能說明美國工業生產為什麼增加。這些材料同時還證實美國經濟的軍事化正在以巨大的規模進行着。艾森豪威爾將軍曾經在一次談話中被迫承認這一點，他說：美國經濟是戰爭經濟，美國繁榮是戰爭繁榮。

前一些頭腦最清醒的一部分美國報紙在指出美國軍國主義空前擴張的特徵的時候說：如果把這種普遍的軍國主義和美國在一九四一年採取的防止戰爭措施比較一下，我們就可以很容易地看出，例如，像內布拉斯加州衆議員布法特所說的那樣：現在美國比那時大大走近戰爭了。

在英國也可以看到同樣的工業軍事化過程，在那裏，一九五二—一九五三會計年度的軍費幾乎佔全部預算的百分之三十四，超過第二次世界大戰以前的軍費的兩倍。

法國目前用於備戰方面的費用大大超過它在戰前最後一年——一九三八年用於這方面的費用。今天，法國的預算中將近百分之四十都用於軍事支出。

美國、英國、法國和其他資本主義國家經濟軍事化的原因可以從我們這個時代的壟斷資本主義的原動力中找到。壟斷資本主義的原動力，正如約·維·斯大林在最近發表的經典著作「蘇聯社會主義經濟問題」中所指明的，是最大利潤，這種最大利潤驅使壟斷資本主義「採取這樣冒險的步驟：奴役和不斷掠奪殖民地和其他落後國家，把許多獨立國家變為附屬國，組織現代資本主義的首領們認為是取得最大利潤的最好『生意』的新戰爭，最後企圖攫取世界的經濟霸權。」

大家都知道，美國的戰爭狂已給美國豪門巨富帶來了龐大利潤。一九五一年，這種利潤差不多達到四百三十億美元，為他們在一九三八年所取得的利潤的十三倍。英國和法國也有同樣的情況。

根據這些事實來看，便可以完全了解，為什麼美國總統杜魯門那樣不斷地要求新的撥款來實現戰爭計劃，特別是來建築軍事基地；並且為什麼他那樣極力反對削減這方面的撥款，說如果大筆一揮就喪失了半數的基地，那簡直是可怕的災難。

這就說明了，目前美國政府的外交政策完全決定於美國工業和金融巨頭的利益，這些人在期待着新的世界大戰，希望在這血淋淋的勾當中大發橫財，他們連想都沒有想到要放棄他們的戰爭計劃和擴張軍備運動。過去「紐約郵報」說，關於裁軍公約，那怕只有一點點議論，美國全國的企業家、銀行家和政客們就要慌得渾身發抖。

美國、英國、法國和北大西洋集團其他若干國家整個經濟的軍事化，以及軍事開支的不斷驚人增加，不可避免地促使稅收和人民大衆的賦稅負担不斷增加，使千百萬人的生活水準下降，使滿足人民大衆基本需要的撥款減少。美國人民在一九五二—一九五三會計年度中所需繳納的直接稅，已增加到一九三七—一九三八會計年度的十二倍有餘。

在英國、法國、意大利及其他北大西洋集團的資本主義國家裏，賦稅數額大大增加。復興銀公司前董事長薛明頓說，每一塊錢中就有六角給了五角大樓。甚至官方的經濟報告和調查報告也不能掩飾這個事實，例如美國總統經濟顧問委員會寫的一九五二年上半年調查報告就證明了這一點，也就說明了資本主義各國的失業者和半失業者大軍在不斷地增加。

西歐各國的經濟情況在不斷地惡化。例如，英國的通貨準備金到一九五二年六月底為止，已減少到不及去年的一半。

因此，美國出席北大西洋理事會的代表德萊伯在他的報告中不是偶然地指出，西歐現在最感苦惱的是財政問題和支付問題，特別是由於美國出口超過入口所造成的美元缺乏。西歐各國因此處於困難的境況。

在這方面，還應該指出，臭名狼藉的馬歇爾計劃對於西歐國家的經濟，發生了相當的作用。現在，這個計劃已取消，而換上了另外一些更加露骨的美國侵略政策的計劃，如美國的「共同安全援助計劃」、舒曼計劃和普利文計劃等。

關於杜魯門第四點計劃所規定的所謂美國經濟援助情況也是一樣。這一切的計劃和措施的目的，在於使西歐各國的經濟從屬於北大西洋侵略集團的軍事戰略計劃，在於使西歐人民服從於反對蘇聯、中華人民共和國和歐洲人民民主國家的美國統治集團，「自由」國家發號施令的美國以對蘇防禦的任務來掩飾這種計劃，他們硬說蘇聯正在策劃進攻美國、英國、法國和其他國家。

可是這種所謂「援助」，使得甚至像英國和法國這樣經濟發展的國家也陷於困難之中。杜魯門在他一九五二年一月九日向美國國會提出的咨文中不得不承認：在各「自由」國家中所進行的「加強防務」的工作，已經引起了嚴重的經濟問題，而且，杜魯門承認使歐洲的通貨膨脹更加惡化，危及進一步恢復美國盟國的實力的工作。

那末關於落後國家的情況又應該怎樣說呢？這些國家在杜魯門的計劃所規定的這種「援助」下的確確是在呻吟，它們成了美國和其他殖民國家的公開掠奪和極其無恥的剝削的受害者，美國正在這些國家中執行它的所謂領導使命，這種使命據杜魯門說是上帝交付給美國的。

四、反對利用聯合國從事侵略

美國統治集團所奉行的外交政策的侵略方針反映在美國、英國、法國和北大西洋集團的其它某些國家的代表在聯合國內的活動上面。

假如我們來談談在聯合國第六屆大會上成立的裁減軍備委員會的工作，看來毫無疑問，委員會中以美國為首的多數集團竭盡了他們最大的力量，來拒絕對軍備作任何裁減，來阻撓禁止原子武器；他們的活動的目的在於使軍備的進一步擴充合法化，並為美國保留繼續積累原子彈的機會。我們實在不能把這個集團以前提出的建議認真地當作是裁減軍備和禁止原子武器的措施，這個建議主張分階段，就是臭名遠揚的五個階段，對軍備和武裝部隊進行所謂分階段的報告與審查，其目的顯然是想拖延時日，使任何真正想要裁減軍備和禁止原子武器的決定無法通過。

我們也不能認真地來考慮美國、英國和法國提出的規定各國武裝部隊實力限額的建議，因為這個建議閉口不談空軍、海軍和陸軍之間的關係，而這種關係的限制却是任何真正想要裁減軍備的計劃中的一個重要因素。

將來討論裁減軍備委員會的報告的時候，我將有機會再談談這個委員會的工作問題。

現在我暫時只談上面這一些。同時我還願意說明所謂裁減軍備委員會完全放過了像禁止原子武器這樣一個特別重要的問題。這個委員會拒絕審查蘇聯代表團的建議，這個建議要求還沒有參加或還沒有批准禁止使用細菌武器的日內瓦議定書的國家參加並批准這個議定書。

艾奇遜先生在這裏談到裁減軍備委員會的工作的時候說，美國不會以原子彈或是任何其它種類的炸彈進行侵略。美國不會以化學武器和細菌武器進行侵略。假如美國真是願意放棄使用原子彈或是任何其它種類的炸彈的話，那麼為什麼它年復一年地拒絕蘇聯提出的關於立即無條件禁止原子武器的建議呢？

假如美國真是願意放棄使用化學武器和細菌武器的話，那麼，艾奇遜先生，為什麼你又堅決拒不批准禁止使用細菌武器的一九二五年日內瓦議定書呢？一方面拒絕關於無條件禁止原子武器的建議，一方面又說什麼美國不會以原子彈進行侵略，或是不會以化學武器和細菌武器進行侵略，我們能相信這種話嗎？

要是美國真正願意同意大大地裁減軍備和武裝部隊，那麼為什麼它一再拒絕裁減軍備的建議，並且反而瘋狂地在外國領土上建立準備用來對付蘇聯、中華人民共和國和歐洲各人民民主國家的新軍事基地呢？

現在你們大家便可以看到，他們的言論如何，他們的實際行為又如何了。

美國的實際行為是採取種種措施，在國內實行全盤的軍事化，並迫使其他國家也這樣做。現在，你們可以估計一下這些行為的意義和價值。

艾奇遜先生說，美國想製訂出一個全面周密的裁減軍備計劃，目的是消除戰爭的可能，並消除戰爭的恐懼。但是，實際上，美國代表的整個工作也像裁減軍備委員會裏其他某些支持他們的政府的代表一樣，不僅完全談不上怎樣來製訂一個全面周密的裁減軍備計劃，他們的目的根本就不是裁減軍備和武裝部隊。相反的，他們一切建議，歸根究底起來全都是大家聽厭了的那一回事，就是按照臭名狼藉的分階段的辦法來調查軍備情況。這個委員會是毫無意義地談論確定軍備水平的問題，而這工作最後還得決定於每一個國家的意願。

顯然，美國和英國、法國以及裁減軍備委員會中的其他某些國家並不希望這個委員會的工作真正收到成效，並不希望真正裁減軍備和禁止原子武器。

裁減軍備委員會的工作情況就是這樣。我不能不指出，這一切工作都是唯美國的侵略外交政策是從。在前幾屆會議上，美國利用參加聯合國的各個國家的俯首貼耳的政府，使聯合國通過一些違反聯合國憲章原則的決定，削弱了聯合國。這些決定就是：關於所謂「聯合行動」的決定，以及宣佈中華人民共和國為侵略者和批准美國對朝鮮的干涉的可恥決定。所有這一切都證明美英集團把聯合國憲章看為廢紙，而認為自己毫不受憲章所規定的義務的約束。

美國以及支持美國的某些國家的統治集團，為了利用聯合國來達到他們的侵略目的，就千方百計地不讓偉大的中國人民的真正代表參加聯合國的工作。這粗暴地違反了聯合國憲章的原則，任何希望聯合國成為一個國際合作組織（假如憲章得到應有的尊重和遵守，聯合國本可以成為這樣一種組織）的政府，都不能容忍這種情況，就必須讓中華人民共和國在聯合國中有其代表。

美國統治集團在英法支持下策劃準備另一次世界大戰的同時，把他們的希望寄託在對蘇聯、中華人民共和國和歐洲人民民主國家組織破壞、間諜和恐怖活動上。由於某些聯合國會員國的支持，美國關於組織上述罪惡活動的一九五一年十月十日法和一九五二年六月二十日法仍然在施行。這種情況是令人不能容忍的。

聯合國是能夠成為一個加強和平與國際合作的工具的。在本屆會議上，蘇聯政府將努力使聯合國在這個問題上採取一種符合聯合國的原則、宗旨和任務的立場，聯合國的任務就是防止破壞和平和加深另一次世界大戰危險的陰謀的實現。

五、反對另一次世界大戰的威脅，加強國際和平與友誼

蘇聯十分重視聯合國及其在保衞和平與國際安全鬥爭中的作用。蘇聯代表團充分知道它目前在這一鬥爭中所遇到的和將來仍然要遇到的困難，它要在聯合國保衞和平的陣地，努力爭取通過防止新的世界大戰、維護和平並在已有戰爭的地方制止戰爭的建議。在本屆會議上，為了使消除另一次戰爭危險和鞏固和平的鬥爭取得最真實的和最大的成果，蘇聯代表團決不在任何困難面前退縮。

在一九四九年聯合國第四屆大會上，蘇聯遵循它的加強國際和平與合作的政策，希望與各國合作，並考慮到當時侵略力量正在加緊動員的事實，曾表示反對準備另一次戰爭，維護各國人民的和平與安全。蘇聯代表團建議大會號召世界各國，用和平的方法解決它們的糾紛和分歧，而不使用武力或以武力相威脅；蘇聯代表團並且號召它們締結一項鞏固和平的公約。蘇聯代表團的這種建議反映了全世界各國人民制止另一次戰爭的威脅和確保和平的不屈不撓的意志和決心，這種意志和決心已經由各國人民爭取和平、反對戰爭販子的強大運動中表現出來了。

北大西洋公約不以尊重各方面的主權平等的原則為基礎，它要各國聽從美國的絕對命令。而五大國和平公約必須是一個以締約國互相平等的原則為基礎的公約，必須是一個以鞏固和平並反對侵略——不管這種侵略以什麼形式威脅愛好和平的人民——為宗旨的公約。五大國和平公約必然不同，它保證五大國施行真正的和平政策，北大西洋公約由於內部的基本矛盾而渙散了，而且它是以否認各國主權的錯誤觀念為基礎，因此從根本上就是錯誤的。

蘇聯在聯合國第五屆與第六屆大會上，始終爭取締結一項和平公約。在目前北大西洋集團加緊準備另一次世界大戰的情況下，五大國締結和平公約具有更大的意義。這個公約只會挫敗美、英及其他國家侵略集團的計劃，只會制止一切發動另一次世界大戰的企圖。我們不能，而且也絕不可以忘記朝鮮戰爭的教訓。朝鮮戰爭說明了：如果美國發動另一次世界大戰，各國人民將要遭到怎樣的犧牲，為了他們的掠奪利益而發動戰爭，美國人民也不能例外。

蘇聯政府認為它也有責任在本屆大會上促使聯合國大會要求五大國締結一項符合各國人民切身利益的和平公約。

蘇聯代表絕對支持波蘭代表團提出的要求締結和平公約的建議、大國裁減軍備三分之一的建議、消除另一次世界大戰的威脅與鞏固和平的建議。蘇聯已經以行動證明它愛好和平，它願意和平解決國際關係上懸而未決的重要問題。但是人們決不能以為愛好和平的蘇聯人民是可欺的。人們決不可不顧歷史的教訓——俄羅斯的歷史，蘇維埃國家的歷史，這個國家曾經不止一次地勝利地通過侵略者加在它身上的戰爭考驗。

我的話快完了。但是，在我結束我的發言以前，我願意就瑞典外交大臣恩頓的關於瑞典卡塔林娜號軍用飛機侵犯蘇聯國境一事的發言講幾句話，這個問題早在瑞典和蘇聯政府交換的照會中詳盡討論過了。

恩頓先生在他的發言裏列舉了一系列的各種各樣的問題：公海、領海、國境綫、十二英里地帶和仲裁問題。

關於瑞典飛機，大家已從公佈的蘇聯照會中知道，蘇聯飛機於六月十六日在蘇聯邊境上空趕走了侵入我國國境的瑞典卡塔林娜號軍用飛機。照會同時指出這個事實：保衞國境是每個國家的神聖責任。同時這也是很自然的：侵犯其它國家國境的責任應該永遠，而且實際上的確由侵犯者來担負。

大家知道，每個國家的外交政策都是它國內政策的延續。

從蘇維埃國家建立的第一天起，蘇聯政府一直在始終如一地為和平，為在尊重平等與獨立的原則的基礎上與其它國家發展友好關係而奮鬥，一直在維護蘇聯人民的利益，這種利益是與所有其它國家人民的利益完全一致的。

在這方面，它過去和今天所遵循的原則始終是蘇聯政府領袖斯大林的教言：「我們政府政策的基礎，它的外交政策的基礎，是和平的思想」，蘇聯外交政策的目標是「為和平而鬥爭，為防止新戰爭而鬥爭，揭穿為準備新戰爭而採取的一切步驟」。

按照這些偉大的原則，蘇聯政府多年來一直為維護持久和平而努力，一再主動地向其他國家建議加強集體安全，並始終如一地表示反對侵略，維護一切受帝國主義國家侵略政策之害並為爭取祖國的獨立而戰鬥的人民。

在第二次世界大戰期間，蘇聯是提議建立聯合國的發起國之一，它原來希望這個新的組織能成為真正的國際組織，以國際聯盟的錯誤為其殷鑑，而成為持久和平的保證，能夠阻止新世界戰爭的威脅，並保障人類免受另一次大屠殺的災害。

蘇聯奉行其和平政策，一向主張必須普遍地解除軍備或裁減軍備，從一九二二年一直到目前的三十年中，一再地在國際會議上提出這種建議，堅持不渝地爭取通過適當的決定，以保證真正裁減軍備和武裝部隊，消除新戰爭的威脅和保障和平。

蘇聯所以這樣做，其根據過去是，而且現在仍然是：共產主義制度和資本主義制度有可能和平共存，蘇聯與資本主義國家以及其他一切願意合作的國家有可能合作。

蘇聯在其立國將近三十五年的期間，曾經一再地表現它是一貫努力爭取和資本主義國家建立並加強和平關係的。

早在一九二〇年，我們的導師列寧在論述蘇維埃國家的外交政策時就說過：「為和平而戰，我們是用了極大毅力來進行的。這戰爭正給予我們以最好的果實。……」

在一九三四年，我們的領袖和導師斯大林就這樣透徹地說明了蘇聯的政策：「我們的對外政策是很明顯的。它是維護和平並增進我們與各國商務關係的政策。蘇聯並不想威脅任何人，尤其是不想侵犯任何人。我們是主張和平並堅持和平事業的。可是，我們並不害怕他人的威脅，而是準備着用打擊去回答戰爭挑撥者的打擊。……」

蘇聯過去和現在，都堅持不渝地忠於它的外交政策的這個崇高原則。我要提醒你們注意，一九五二年四月，對於一批美國編輯提出的「在什麼基礎上資本主義與共產主義的共存才是可能的？」這樣一個問題，蘇聯部長會議主席斯大林答覆說：

「如果有着互相合作的願望，有着履行所承担的義務的意願，並且平等與不干涉他國內政的原則得到遵守，那末資本主義與共產主義的和平共存就是十分可能的。」

在美國以及跟在美國後面的英國和法國，外交政策的指導思想是實力的政策，杜魯門和艾奇遜、邱吉爾和艾森豪威爾都在用盡辦法歌頌這個政策。

蘇聯從各國獨立和主權平等、互相支持和真正無私的互相幫助的原則出發，為爭取和平而奮鬥，以期在加強和平、民主和社會主義方面，在爭取誠摯的合作方面，在共同保衞各愛好和平國家和人民的利益方面，取得新的成就。

蘇聯的和平外交政策激起了蘇聯人民的和平的創造性努力，蘇聯人民正在建設新的社會，蘇聯的和平外交政策是從社會主義社會秩序本身產生出來的。

蘇聯的政策就是和平的創造性勞動的政策。決定這個政策的，是社會主義基本經濟法則的需要。社會主義基本經濟法則的基本特點和需要已經由斯大林這樣說明了：「通過在優越的技術基礎上進行的社會主義生產的不斷擴展和不斷趨於完善，保證社會所有成員的不斷增加的物質和文化要求得到最大限度的滿足。」

發展蘇聯的新的五年計劃就是根據這種法則草擬出來的。這個計劃是一個極其偉大的和平的經濟文化建設的計劃。這個計劃決定了國民經濟的進一步有力高漲，保證了蘇聯人民的物質福利和文化水平的進一步大大增長和提高。

要實行五年計劃，就必須促進蘇聯與人民民主國家之間的經濟合作的進一步擴大與加強，必須發展與一切希望根據權利平等和互利的原則與蘇聯貿易的國家的經濟關係。

第五個五年計劃再一次特別有力地證明了蘇聯外交政策的和平的願望和目標。

對於說什麼蘇聯在擴張軍備與準備戰爭的誹謗讕言，它是一個公開的駁斥。

它規定了蘇聯經濟的和平發展。它完全符合蘇聯人民的一致願望，那就是保衞和平事業，並為實現蘇聯人民當前的巨大任務，保證所必需的一切條件。

蘇聯代表團熱誠要求聯合國大會支持波蘭代表團提出的和平的建議，因為它符合愛好和平的各國人民的切身利益。大會必須履行它的責任，通過這些建議。一個有責任保衞和平與國際安全以及消除另一次世界大戰的威脅的真正國際組織，為了防止各國再度陷入這樣的戰爭深淵從而遭受巨大災難與痛苦，是應該通過這些建議的。

向共產主義前進

介紹蘇聯的第五個五年計劃

蘇聯共產黨第十九次代表大會通過了關於一九五一年到一九五五年蘇聯發展五年計劃的指示。這是蘇聯的第五個五年計劃，是和平的經濟建設和文化建設的計劃。

蘇聯第五個五年計劃的首要部分是工業。計劃規定在五年裏要使工業增產約百分之七十，並且不但要在量上增加，還要在質上提高，蘇聯的工業歷來是以重工業建設爲主的。這次的五年計劃，仍然以重工業爲主，生產資料的生產佔着較大的比重。

重工業的生產主要是鋼、鐵、煤炭、石油和機器製造業、電業等。斯大林同志在一九四六年二月九日向莫斯科選民大會發表的演說中已經告訴我們：蘇聯的生產力必須達到這樣一種水平，就是每年能生產生鐵五千萬噸，鋼六千萬噸，煤炭五萬萬噸，石油六千萬噸。到那時，蘇聯就具有建設共產主義社會所必要的物質基礎了。現在按第五個五年計劃規定在計劃完成時，將使每年生鐵的產量達到三千四百多萬噸，鋼四千四百多萬噸，煤炭三億七千二百多萬噸，石油近七千萬噸。這就是：那時蘇聯生鐵、鋼和煤炭的產量將達到斯大林同志所說水平的百分之七十，石油的產量則將超過這個水平。

在機器製造業方面，這次五年計劃規定要「在五年期間使機器製造業和金屬品工業的產量約增爲二倍」。生產農業機器是機器製造方面的一個重要任務。事實上，蘇聯農民的勞動早已大部機械化了。這次計劃又要求到一九五五年使集體農場的基本田間工作完全機械化，農產品的運輸裝卸以及農田的灌溉和排水等也都要廣泛實行機械化。

電氣化對於共產主義建設有很重大的意義。列寧同志說過：「共產主義就是蘇維埃政權加上全國電器化」。這次計劃規定，在五年裏要使電力站的整個能量約增爲兩倍以上，水電站的能量增爲三倍。

隨着工業的發展，農業生產必然要繼續高漲。這次計劃，在農業方面要求穀物總收穫量增加百分之四十到五十，原棉增加百分之五十五到六十五。蘇聯農業由於斯大林的英明領導，由於防風林帶的建造及水利的開發，已大大擴大了耕地面積。所以這次計劃主要着重增加單位面積產量。

其他像貿易、運輸、交通等方面，計劃上都規定將有巨大的發展。

在發展工農業的基礎上，蘇聯人民的物質生活和精神生活水平將進一步提高。大家知道，蘇聯人民早就過着世界各國人民最高的生活水平。這次五年計劃又提出要使蘇聯的國民收入至少增加百分之六十。具體辦法是不斷提高職工的實際工資，使集體農民的收入至少增加百分之四十，同時打算把消費品的零售價錢至少減低百分之三十五。另外還要改善公共事業，大規模建造職工宿舍等。醫院、休養所等的擴充以及教育事業的發展都被十分重視。（原載「中國青年報」，編者有刪節）

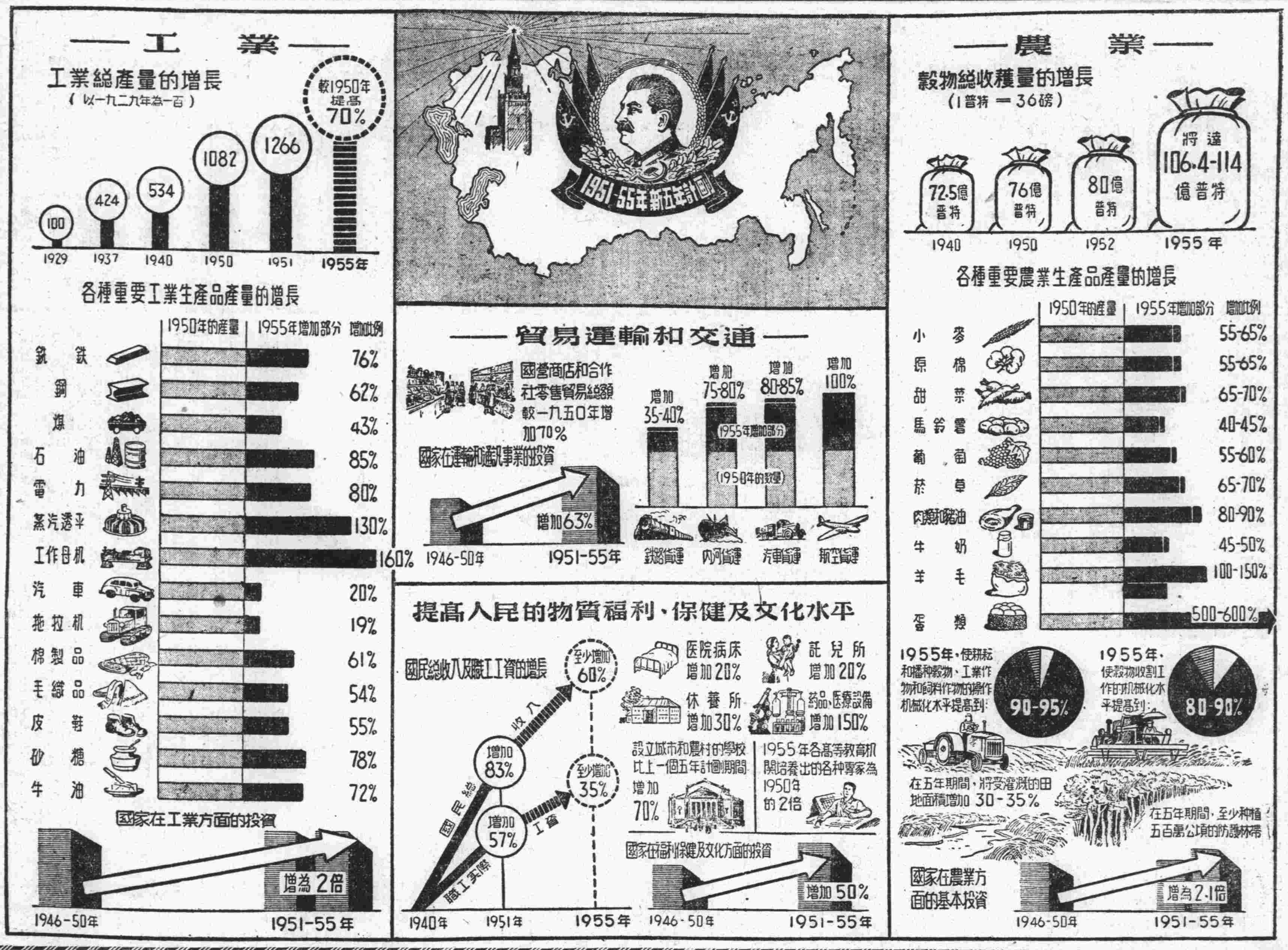

蘇聯第五個五年計劃圖解

朱育蓮繪

讀者來信

聽了各國和平代表的演說 我們決心努力工作保衛和平

編輯同志：我們華東區海運管理局爲了有系統的組織機關工作人員收聽華東暨上海各界人民慶祝亞洲及太平洋區域和平會議勝利成功大會的轉播，在工會的領導下，以各處、室、科的工會基層組織爲基礎，並利用原有廣播設備，進行有系統的組織收聽。今天（二十三日）下午二時，大會開始了，整個海運局大樓的播音機都響起來了。從一樓到七樓的各個部門，每一個播音機的週圍都圍住了收聽的人們，他們全神貫注地在傾聽廣播的內容。運務處客運部門的同志說：「大會上每一位和平使者的講話，實在使我們太感動了，我們一定要搞好工作，保證超額完成月度客運運輸計劃。」營業科的同志說：「我們一定要搞好愛國主義的勞動競賽，來替祖國創造更多財富，以支持中國人民志願軍，保衛世界和平。」收聽大會廣播的，除了部分同志因爲工作關係未能參加收聽外，我局參加的共有二百四十九人，佔全機關人員百分之四十左右。

和平代表的演說將鼓舞我們更好地工作。

華東區海運管理局 蔣啓霆

家庭婦女慶祝和平大會勝利成功

編輯同志：我們阜春街家庭婦女今天（二十三日）下午收聽華東暨上海各界人民慶祝亞洲及太平洋區域和平會議勝利成功大會實況的廣播，聽到各國代表的發言，非常興奮。我們阜春街家庭婦女七十二人，一致擁護這次亞洲及太平洋區域和平會議的各項決議，並且要以提高政治覺悟和文化水平來貫徹這次大會決議。在各國和平代表的發言中，一致認爲新中國是和平的堡壘，我們深感生長在毛澤東時代的婦女的驕傲。

今天大會的熱情非常高漲，掌聲和歡呼聲排山倒海。我們知道：和平的力量一天一天的壯大了，帝國主義的侵略勢力不斷在削弱。爲了我們的孩子，爲了新中國的下一代，我們婦女們一致擁護和平。我們一直到廣播完畢才散，有的姊妹甚至晚飯都沒有回去燒。聽完廣播，我們每個人的內心都喊着：「和平萬歲！」

露香園路地區阜春街 家庭婦聯

編輯同志：我們靜安區北京西路家庭婦聯今天（二十三日）共有四百多位姊妹收聽華東暨上海各界人民慶祝亞洲及太平洋區域和平會議勝利成功大會的轉播，大家情緒非常熱烈。我們聽到各國和平使者的講話，更加感覺到全世界和平力量的壯大。我們婦女反對任何侵略戰爭，我們要求和平，並決心以實際行動貫徹和平會議的決議。

請向各國和平使者致敬！

靜安區北京西路家庭婦聯全體委員及總、小代表

我們確信和平一定戰勝戰爭

編輯同志：我們店內的職工弟兄，在今天（廿三日）下午二時集體收聽了華東暨上海各界人民慶祝亞洲及太平洋區域和平會議勝利成功大會的轉播。雖然店內的工作很忙，但大家都很安靜的在各人的崗位上，聚精會神的收聽着大會的轉播。很多青工同志在聽了和平代表們講話後，情不自禁地跟着鼓起掌來。老年工人唐甘泉同志說：「我們都有着共同的信念——和平，亞洲及太平洋區域和平會議的勝利成功，眞正的反映了各國人民在和平鬥爭中的大團結。」

我們懂得，和平絕不能等待，必須團結一切力量努力爭取。今天，美帝國主義正在拖延、破壞朝鮮停戰談判，瘋狂轟炸朝鮮的和平城市，因此，拯救和平是當前最迫切的任務。我們中國人民一定爲貫徹亞洲及太平洋區域和平會議的各項決議而奮鬥。我們更進一步的體會到保衛和平的力量是無比強大的，大會的轉播，也增強了我們鬥爭的信念。我們確信：和平一定能戰勝戰爭！

南京路協大祥 趙光楣 楊省三

爲了和平事業我們要好好學習

編輯同志：我們新羣中學全校師生員工一千三百多人，在今日（二十三日）收聽了華東暨上海各界人民慶祝亞洲及太平洋區域和平會議勝利成功大會的實況廣播，同學們的情緒很高，仔細地聽取每一個和平代表的講話，並表示決心爲和平事業貢獻出自己最大的力量。在收聽過程中，同學們跟着會場羣衆雷動的歡呼聲高呼「和平萬歲！」「毛澤東萬歲！」「斯大林萬歲！」學生會收音工作組收到一百多張紙條，上面都寫着保證和決心。高三甲全體同學的信上說：「和平，我們只有一年就要離開學校了，我們將要抓緊時間，更好地爲祖國學習。」他們還保證學習和宣傳和平會議的決議。初三甲郭譽德同學說：「我爲和平代表的講話而感動，我決心努力學習，準備爲和平事業服務。」初一甲七十二位同學也寫了學習決心書。

新羣中學學生 李智海

慶祝大會鞏固我和平必勝的信心

編輯同志：過去我缺乏信心，我缺乏眞理必勝的信念。百年來中華民族的苦難，使許多人喪失了勇氣和自信，老是懷疑自己是不是命運的主宰，只覺得自己抬不起頭來。我就是其中之一。解放後，受到許多現實的教育，我開始鼓起勇氣，相信自己的力量。這次光榮的參加文化廣場慶祝大會，親眼看到和平代表和會場兩萬羣衆感情打成一片，爲和平萬歲而歡呼，表示出把保衛和平的事業擔當起來的決心；自己對這一偉大景象燃起了無限的熱情，深深感到保衛和平的力量已經匯成一條洪流，我們的朋友遍佈於全亞洲，全太平洋區域乃至於全世界，戰爭販子縱使費盡心機，想煽動另一次世界大戰，最後必然要在世界人民保衛和平的強大意願下碰得頭破血流。見微知著，今天的大會，使我親切地認識到自己的力量，全中國人民的力量，全亞洲人民的力量，全世界人民的力量！

和平萬歲！和平必勝！

張美餘

打破三十年保守思想

三星牙膏

全面革新

提高品質　改換包裝

上海中國化學工業社出品

紀念中國人民志願軍抗美援朝兩周年

文獻紀錄影片 **抗美援朝** 第一部

中國影片經理公司華東區公司上海辦事處發行 影片預告

明天 光明·大上海·國際·北京·衛山·東湖·匯山·永安·大同……八院同映

★人民電台今日要目★

（節目略：紀念抗美援朝兩周年、亞洲及太平洋區域和平會議等節目）

李鳳英：你去後兩年多音信絕斷，自即日起一月內來饒同居，否則依法申請脫離夫妻關係，特此聲明。上饒信江路12號周光烈啓

新光 電話94590　**金禧** 祇演夜場 日休息 夜八時　**卓文君** 三幕七景傳奇劇　**重逢**

最後一天獻映 **一寸土**（大光明、北京、衛山、國際、東湖、永安、匯山、大上海）

上海電影製片廠 **解放了的土地**（美琪、淮海、和平、滬光、金城、國泰、羣衆、解放、銀都、東海）

海上風暴（浙江、大同、大都會、上海、長城、蓬萊、上海藝術劇場等）

影院	場次			
大光明	二15	四20	六25	八30
北京	二20	四30	六40	八50
衛山	二20	四30	六40	八50
國際	二25	四35	六35	八40
東湖	二30	四40	六50	九時
永安	二30	四40	六50	九時
匯山	二30	四35	六40	八45
大上海	二45	四50	六55	九時
美琪	二30	四35	六40	八45
淮海	二30	四35	六40	八45
和平	二30	四35	六40	八45
滬光	二30	四35	六40	八45
金城	二30	四35	六40	八45
國泰	二30	四35	六40	八45
羣衆	二30	四30	六30	八30
解放	二30	四30	六30	八30
銀都	二30	四40	六45	八45
東海	二30	四30	七時	九時

麗都 祇演夜場 日休息 夜七45　**梁山伯與祝英台**　芳華劇團演出

長江 今天祇演夜場 **紅樓夢** 天鵝越藝社

光華 今天日夜兩場 **牛郎織女** 雲華劇團

共舞台 **張文祥刺馬** 明夜七半獻演；天蟾 **岳飛傳**

大衆 **今夜** 明夜 西施；中國 **五本西遊記**；人民大舞台 **紅旗魏**

分類廣告　遺失　召租　聲明

亞偉速記學校 招生

行情（十月二十三日）

新米交易旺 新生油上市

化工原料牌價局部調低

★外匯牌價　美鈔、港幣、英鎊等

二十四五七六元　十月下旬分值

工資分每分牌價二一四九九元

上海商情

★食米　★麵粉　★食油　★食鹽　★棉紗　★棉布　★捲烟　★雜糧　★食糖　★日用品　★新藥　★化工原料　★橡膠　★石油　★文化用品　★染料　★顏料　★化粧品　★絨線　★茶葉　★肥料　★藥材　★蔬菜地貨　★水果　★蛋品　★南北貨海味　★水產　★工業原料

各地行情　★無錫　★天津　★漢口

（價格表略）